Satisfacción popular por cambios viales 2-A

Limitan sueldo a diputados federales 10-A

Meridiano de Nayarit

CUPON Meridiano MUSICAL
ESTE CUPON +$30 PESOS=
CANJEELO EN LOS CENTROS DE CANJE O DIRECTAMENTE EN ZAPATA 73 PTE. TEPIC, NAY
Meridiano

14 de agosto del 2000 — 57 AÑOS SIENDO EL MEJOR DIARIO DE LA REGION — Tepic, Nayarit

Al gobierno de Vicente Fox

Pide Toño cárcel para funcionarios corruptos

- **En reunión nacional** del PAN efectuada en Puerto Vallarta, el mandatario nayarita dijo que espera de Fox un gobierno de leyes y no de reyes
- **Ojalá que ofrezca** la nueva administración proyectos productivos en favor de las clases más vulnerables, especificó el mandatario
- **Debe aplicar reformas** estructurales que den estabilidad financiera y competitividad, coincidieron gobernadores del PAN

Por Manuel Rueda / MERIDIANO

Puerto Vallarta.- En el marco de la reunión Retos y Desafíos de Vicente Fox organizada por el Partido Acción Nacional (PAN) y en la que participaron ocho gobernadores, el titular del Ejecutivo nayarita Antonio Echevarría Domínguez, dijo que espera de la nueva administración federal "un gobierno de leyes, no de hombres y menos de reyes; un presidente de carne y hueso, un presidente que sepa reconocer cuando se equivoca y sepa acatar las decisiones del pueblo de México".

"Espero de Fox, la democratización del país, la democracia plena, participativa y representativa; espero proyectos productivos, sobre todo a favor de las clases más vulnerables, porque lo único que combate a la pobreza es el trabajo, los discursos ya pasaron de moda", afirmó en el mismo tenor, ante líderes, militantes y simpatizantes del PAN reunidos en el salón de un hotel de este destino turístico.

GOBIERNO 7-A

tiliza parquímetros

(Fotos: Mike Rosales/MERIDIANO).

DERO LA DIRECCION DE TRANSITO la del Ayuntamiento en parquímetros deberá avisarse el asunto de la n de estacionarse en la vía pública, calde de Tepic.

liza Tránsito de recursos al ntamiento: Tino

Afecta a la empresa ada y al Ayuntamiento recibe un porcentaje del o de estos equipos", uvo el alcalde

imiro Leó / MERIDIANO

ic.- Justino Ávila Arce, presidente mu- Tepic, anunció que de manera integral sarse el asunto de la prohibición de rse en la vía pública, ya que se afectan reses personales como del pueblo en para ello se inclinó porque se revise la n de los parquímetros, lo cual en forma traería resultados positivos para agili- alidades.

LOCAL 3-A

otorgar mejor educación

stringe la N capacidad admisión

Se metió en cintura el cupo admisión, para que las aulas no tengan alumnos de más y engan un mejor aprendizaje, everó el presidente electo Contarán cerca de 2,500 umnos con apoyos en pagos inscripción, aseguró López ntiago

(Foto: Archivo/MERIDIANO).

Por Miguel Gómez / MERIDIANO

LA UNIVERSIDAD AUTONOMA DE NAYARIT, se redujo el cupo de admisión, para que las aulas ya no tengan alumnos de más y así obtengan un mejor aprendizaje.

ENERALES 6-A

Alcanza Nayarit el 50% en regularización de vehículos

EL PADRON DE AUTOS REGULARIZADOS en el estado de Nayarit rebasa el 50%, según informó la dirigente estatal de la CNC, Hilaria Domínguez Arvizu. (Foto: Archivo/MERIDIANO).

- Continuarán Vistas Aduanales entregando holograma en Santiago Ixucintla, Villa Juárez y Puente de Camotlán, especificó Domínguez Arvizu

Por Argimiro León / MERIDIANO

Tepic.- Este lunes los Vistas Aduanales de la Secretaría de Hacienda y Crédito Público, entregarán holograma de vehículos regularizados en Santiago Ixcuintla, Villa Juárez y Puente de Camotlán, con estas entregas que se harán es posible que se tenga ya regularizado poco más del 50 por ciento del padrón levantado.

Así lo dio a conocer la dirigente estatal de la CNC, Hilaria Domínguez Arvizu, añadiendo que la semana pasada se entregaron documentos de regularización en Rosamorada, Tepic, Santa María del Oro y Amatlán de Cañas, por lo que los campesinos están recibiendo el apoyo del gobierno para que las unidades que utilizan en el campo estén debidamente regularizadas.

Admitió que todos los campesinos que cuentan con una camioneta Pick-up, recibieron con beneplácito la medida que tomó el Gobierno Federal porque nadie quiere estar trabajando con unidades ilegales y están buscando la posibilidad de pagar sus impuestos respectivos para tener una unidad legal.

GENERALES 9-A

Cambio Social

Martha Elena García de Echevarría

Especial para MERIDIANO

Lentamente se dirigió hacia mi, sus pies casi los arrastraba, apoyaba fuertemente sus manitas en su pequeña andadera; era "Alberto", un niño de apenas cinco años de edad con parálisis cerebral, un pequeño con discapacidad que en su mirada reflejó amor y esperanza, un menor que quebrantó mi ser, un menor como muchos que he tenido la dicha de conocer y en quienes se inspira la nueva asistencia social que me siento orgullosa de encabezar.

COLUMNA ESPECIAL 9-A

Admirelos ya en nuestra sala de exhibición o si lo prefiere se la mostramos a domicilio, llámenos Tel. 14-81-82

QUEST GXE

Aprovecha esta oportunidad con el 50% de enganche y 12 meses Sin intereses más gastos administrativos

Viaja en primera clase en todos los sentidos

Automotores Sierra, S.A. De C.V.

NISSAN
TEPIC
Insurgentes y Roble s/n
Tel: 14-81-82 y 14-81-77
ACAPONETA
Teléfono 2-02-00

LA SERPENTINA

POR GUILLERMO AGUIRRE

*** Satisfacción y alegría popular por los cambios víales * Ya pasaron los tiempos de los NAYA, LOS DONJUAN, LOS ROSALES VEGA, y los LENCHOS GUTIERREZ * Es increíble que personajes tan retardatarios quieran afectar por sus intereses mezquinos a miles de nayaritas * Escándalo porque VICENTE FOX, le da trabajo bien remunerado a menores de edad * En Nayarit está práctica es viejísima, los planteros y campos agrícolas están llenos de niños indígenas y mestizos * En problemas viejos líderes por su desmedida robadera * RODRIGUEZ ALCAINE, VICTOR FLORES, CARLOS DESCHAMPS, y otros pillos más, sometidos a juicio para que regresen lo que se robaron * Familias de la colonia Los Sauces, se cansaron de llamar a la policía municipal por teléfono y nunca recibieron respuestas * En el D.F, los chilangos no tienen quien los cuide, los cuicos demostraron que son verdaderos estúpidos * Se reunen hoy los asesores de TOÑO ECHEVARRIA para adelantar la mecánica del primer informe del gobernador**

Setenta años de inmovilidad económica, social y política, es decir cultural; por fin parece que terminaron. Nayarit se empieza a mover e iniciamos nuestra inserción en la vida actualizada, dejaremos pronto de ser el rancho grande donde solo mamaban los NAYA, los DONJUAN, los ROSALES VEGA, los LENCHOS GUTIERREZ, egoistas que se resisten a sacrificar un espacio vial, sus dos cajones de estacionamiento en la Insurgentes a favor de los miles de tepicenses que sufrimos cotidianamente la incultura de no entrarle al reordenamiento vial tan necesario y largamente esperado.

Es asombroso que medidas tan simples hayan dado cambios tan radicales a nuestra ciudad capital, ahora si nos podemos sentir que tenemos una conducción real, donde los gobernantes hacen lo que tienen que hacer sin esperar a que los caprichos de los viejos dráculas asquerosos y voraces que se enriquecieron abusando del candor, de la inocencia, de la buena voluntad, y hasta de la dulzura de los nayaritas, acepten o no, estas decisiones. Acordemonos aquí del viejo crápula del CHATO NAYA, que amasó inmensas fortunas sólamente por su decisión de abusar a más no poder de los paisanos. Este tipo de gentuza es la que se opone a que todo el pueblo goce de la actualidad en sus servicios, que disfrute de tránsito fluído, de aire limpio...porque es falso de toda falsedad que el beneficio de las mayorías lesione las ventas, nada puede ser tan absurdo como eso, solo mentes de tendajoneros, herederos del viejo comercio ibérico de don Venancio, que se enriquecieron abusando del indio, conciben así su realidad, pero ahora se encuentran con gente que piensa, con gente que reconoce los esfuerzos verdaderos, sabe quienes son los ladrones escudados en la llamada iniciativa privada, que lo único que tiene privada de ideas es la masa encefálica, viejos y jóvenes retrógradas; o cuándo hemos visto que se quejen los negocios con visión moderna, bien estructurados, porque estos chupasangre ni paralizándoles las calles completamente, se les podrá dar satisfacción, quisieran regresar a los tiempos, en que eramos unos dejados, agachones, volver a la época de los bueyes y las carretas, pero esos tiempos no volverán, estos retardatarios podrán seguir suspirando y oponiéndose a la evolución, la dialéctica de las nuevas generaciones de empresarios, de comerciantes imaginativos, quieran o no, los apartará del camino.

Los abusos de los pícaros ignorantones pero muy simpáticos para sacar la lana, ya no caben en este tiempo...la época de los CHORCHIS, LOS REMIS, LOS CANTINFLAS, LOS LENCHOS y demás jumentos, tocó a su fin porque son incapaces de contribuir con el pueblo en alguna forma, es más nunca se les ha visto ni siquiera regalarle una moneda a un menesteroso...¡QUE ASCO! ******

El asunto que se ventiló ayer en CNN, (canal de televisión en español) respecto a los más de 30 niños que trabajan en el rancho de VICENTE FOX, presidente de México, no debe de poner los pelos de punta a nadie, y además como ya lo hemos advertido en estos tiempos de cinismo e hipocresía, mejor es que seamos sinceros, el problema del empleo a menores, no es propiamente porque los patrones o dueños de empresa exploten a los niños, sino por la inmensa necesidad que existe en nuestro país de emplearse, en pocas palabras esto de que cerca de 40 niños trabajan en las fincas de VICENTE FOX, no debe asustar a nadie, esto es un asunto ancestral, en cualquier rancho que usted vaya, y haya trabajo desde luego, porque en algunas regiones del país ni esa oportunidad existe, verá a los adolescentes haciendo talacha para sacar unos centavitos extras para ayudar a la familia, de hecho en nuestra propia entidad, en tiempos de cosecha del tabaco, quién cree usted que ensarta la hoja, son familias completas de coras y huicholes dirigidas por un jefe de familia que pone a trabajar, hasta chiquillos de 5 o 6 años, no digamos jovencitos de 11, 12, y 13 años...¿y quién cree usted que corta el cafe en los cerros?, pues son familias de indígenas, hombres y mujeres, los hijos del jefe de la familia, que pasan la temporada completa metidos en un cerro, haciendo el trabajo que los viejos no quieren hacer...ahora retomando el Rancho San Cristobal, donde opera la empresa "El Cerrito, Sociedad de Producción Rural", propiedad de VICENTE FOX, y que actualmente administra su madre, la señora MERCEDES QUESADA, cuando menos aquí existe la capacidad de dar trabajo seguro y pagado mejor que muchas de las chamacas que trabajan en comercios del centro de Tepic, pues a los que chambean en el Cerrito Sociedad de Producción Rural, ubicado en Guanajuato, les pagan diariamente 65 pesos, trabajan corrido de 6 de la mañana a 15:00 horas, y aunque parecen 9 horas, la verdad es que les dan una hora para comer, de ahí que sólo hacen trabajo por 8 horas...pero les queremos recordar a ustedes de los boleros, chicleros, limpiadores de vidrios, malabaristas, vendedores de todo, que existen por cientos en los cruceros de Tepic, y que son niños, quienes se pasan, no ocho horas, sino hasta 15, o 20, buscando ganar la vida, es decir autoempleándose por un salario inseguro, pues dependen de la generosidad de los conductores...así que no nos demos golpes de pecho, con este asunto de los menores que trabajan en un rancho, este es un problema viejo en el país, y difícilmente se acabará, salvo que todos nos hagamos ricos, y esto es cosa que yo dudo...¡amén! ******

Pero si este asunto del empleo a menores es un poco penoso tratarlo, porque ataca directamente a nuestras conciencias, el tema de los líderes tarados que a base de explotar a otros más tarados que ellos, se han hecho ricos, debería darnos más pena, porque en este país tenemos a verdaderos magnates que sólo viven de la palabra, del engaño y miren nadie les dice nada, son esos picarones que como decíamos al inicio de nuestra columna, se hicieron ricos porque eran simpáticos, pero en estos tiempos del cambio, cuando ya las cosas son de otra manera, ya chole con estos engendros del pasado que por culpa de ellos, y por su grande voracidad está México como está, lleno de niños pobres que en lugar de ir a la escuela se van a trabajar en un rancho, cortando cafe, o ensartando tabaco.

Pero, tenemos a muchos ricos que han obtenido su riqueza à base de la estafa, el engaño, y a estos nadie los critica, salvo ahora que cayeron en desgracia al perder la paternidad del estado mexicano que por años, los protegió, de estos convendría hablar un poco, estos dirigentes del sector obrero oficial, arropados bajo la tutela del Estado, han cometido ilícitos en contra de los derechos laborales, los cuales van desde la desviación de recursos, corrupción, nepotismo, hasta el contubernio con las autoridades federales y dueños del capital, para acumular riquezas inexplicables.

Tal parece que ningún líder sindical se resiste a los grandes montos económicos que maneja, producto de las cuotas y aportaciones de los trabajadores para la jubilación o el fondo para la vivienda, entre otros. Según los asalariados, sus dirigentes se han hecho millonarios à costa de la pobreza de los obreros...Ahora que el sindicalismo oficial tendrá que sobrevivir sin el apoyo del Estado y que está en peligro el poder que durante muchos años han ostentado sus dirigentes, surgirán las acusaciones, algunas de las cuales ya se han presentado como es el caso del Sindicato Ferrocarrilero, lidereado por VICTOR FLORES; Petrolero (CARLOS ROMERO DESCHAMPS); Electricistas (LEONARDO RODRIGUEZ ALCAINE) y, Telefonistas (FRANCISCO HERNANDEZ JUAREZ).

Las riquezas de estos y otros dirigentes son inmensas se sabe que LEONARDO RODRIGUEZ ALCAINE, dirigente del Sindicato Unico de Trabajadores Electricistas de la República Mexicana (SUTERM), desde hace 28 años, posee una residencia valuada en 10 millones de pesos en El Pedregal de San Angel, en la calle Zacaltepetl 154, así como diferentes automóviles entre los que se encuentra un Mercedes Benz, un Lincoln, una camioneta Windstar, entre otras. Mientras, integrantes del SUTERM le exigen la devolución del Fondo de Ayuda Mutualista, el cual desapareció en 1990 contando con la cantidad de 72 mil millones de viejos pesos; la denuncia tiene una antigüedad de 5 años, pero al momento el líder obrero no ha dado respuesta satisfactoria.

Ante ello, 90 mil trabajadores de la Comisión Federal de Electricidad han solicitado a través de sus representantes legales la devolución del Fondo, toda vez que RODRIGUEZ ALCAINE niega la existencia de éste, pues manifiesta que ya fue liquidado. JUAN CARLOS RAMIREZ MONTER, abogado de los afectados apunta que a los trabajadores se les descontaba de su salario dichas aportaciones, mientras que la CFE aportaba otro tanto para la formacióón de la prestación. De ahí que de 1985 a 1990, el Fondo tuviera más de 72 mil millones de pesos, dineros que no han ido a los bolsillos de los trabajadores, pese a que se asegura que este ya fue liquidado, para lo cual no tomó en cuenta la Ley General de Instituciones y Sociedades Mutualistas de Seguros, así como tampoco convocó a los mutualizados a recoger sus alcances de este Fondo, que a la fecha es de 200 mil pesos por cada trabajador.

Caso similar es el del dirigente del Sindicato de Trabajadores Petroleros de la República Mexicana (STPRM), CARLOS ROMERO DESCHAMPS, quien ha hechos una fortuna como contratista de Pemex lo que le ha permitido tener una residencia en la calle Bosque de Río Frío 61 del fraccionamiento Paseos de la Herradura, en el estado de México.

En tanto, ex integrantes de la sección 35 del gremio lo acusan de malos manejos de los recursos pertenecientes a la caja de ahorros, de la cual nunca ha rendido cuentas de saldos, capital y dividendos, así como tampoco en que se han invertido y qué cantidades se recibían por concepto de intereses que se les cobraba a los socios.

También, el representante legal de los trabajadores petroleros, ENRIQUE MARGARITO SANTOYO AVILA, asegura que existen dudas sobre el manejo de las tiendas de consumo, las cuales se crearon con el propósito de beneficiar a los trabajadores con la venta de productos de primera necesidad a precios bajos; situación que en un principio fue así, pero conforme paso el tiempo el Sindicato omitió llevar a cabo estos beneficios, pues los locales fueron arrendados a personas ajenas al gremio.

Con ello, se obtuvieron cuantiosos recursos que fueron a parar a las arcas de la Tesorería del STPRM, sin que al momento, ROMERO DESCHAMPS haya dado una explicación de los recursos económicos, por lo que argumenta SANTOYO AVILA que la administración no tiene claridad en su desempeño, ocasionando que los trabajadores carezcan de la información sobre sus aportaciones, las cuales se presume han sido aprovechadas por unos cuantos.

Además, exige que se esclarezca la existencia de un Fideicomiso, el cual en 1992 contaba con 7 mil 008 millones, 881 mil 493 viejos pesos, así como un pagaré por la cantidad de 520 millones 83 mil 526 viejos pesos. Ante todas estas anomalías, los ex trabajadores han levantado una denuncia en contra de la dirigencia del STPRM ante la PGR, con el propósito de que esclarezca el destino de los dineros y se ejercite la acción penal...pero como ustedes pueden ver muy claramente, estos asuntos son para dar vergüenza, más vergüenza incluso que el que un niño se busque la vida, siquiera los menores lo hacen honradamente, pero estos truhanes no tiene la menor pizca de pena **********

Fueron varias las voces que se reportaron a MERIDIANO para denunciar que ayer por la noche se armó un bronconón terrible entre familias de la coloni Los Sauces, concretamente en las calles Jazmín y Flores Magón, de la colonia Los Sauces...el hecho es que la gente de este asentamiento llamaba y llamaba a la Direccuión de Segurida Pública Estatal, y nadie contestaba, nadie levantaba la vocina del teléfono, al fin cansadas de llamar y llamar, la gente mejor se olvidó de este asunto, y mientras tanto, los contrincantes se daban con todo, bueno con decirles que hasta cuernos de chivo salieron a relucir.

Todo es cosa de que el coronel AUREO GUZMAN, Director de Seguridad Pública Municipal, ordene una rigurosa vigilancia del aparato telefónico y listo, con esto se salva e... sabrá Dios, si no se salva... humanas ******

Y como el tema fue... cipales indolentes que no... teléfono, y como ya les... semana viendo el video... todos los canales de televi... unos ladronzuelos armados... llos se enfrentan a un nume... polis armados con metralle... hacen huir, todo esto en el... ral, en donde al parecer ya... ni siquiera a la autoridad... cerrar este asunto señalamos... tivamente condenamos la... los uniformados, pues a s... nota que no saben nada de... sonal, que son unos verdade... en materia de cuidar a la... que si la seguridad de los... en manos de esas gentes... chilangos están bien jodidos... ustedes, ni siquiera pudieron... paros al aire para ahuyentar... nes que se dieron el lujo de... dos de los cuicos, y lo peor... de los policías hizo un d... arma, la bala fue a dar a... compañero al que mató... que debemos condenar... pandilleril de los cuicos de... cuando uno de los ladrones... do, como jauría se le fueron... ma, a patearlo, golpearlo, a... bras a hacerlo pure, y de... que también uno de los lad... y sería muy lamentable que... montoneros cuicos, que s... fenderse ellos mismos, cin... fender a la chilangada, pero... cosas en el D.F, y pensar que... el señor ANDRES MANU... OBRADOR, empezó a sub... diciendo que hará del D.F... la esperanza, la capital de... tanta belleza ¿será posible...

Hoy empiezan formal... uniones para ir calentando... con motivo del primer in... bierno del señor... ECHEVARRIA DOMINGUEZ... que será rendido el próximo... de agosto...con esta idea en... do, se efectuará un desayuno... Fray Junipero, donde estará... todos los asesores del señor... para adelantar la mecánica... del ejecutivo y explicarle... ****** Y a propósito de... TOÑO ECHEVARRIA, un... amigos de TOÑO que quiere... su obra, y su trabajo de un... cierto se fue como agua... pasó, estos ya apartaron su... dia plana de felicitación a... nador, otros apartaron el... manifestar su aprecio por... y como esto estará repleto de... nes y reconocimiento, le... usted que vaya considerando... para el 18 de agosto, estamos... tiene que hablarnos y ya, sin... nado, una rápida llamada re... lucionará este problema y... tamos listos...hasta mañana...

Indigentes y enfermos del albergue

"MINISTERIOS HEZED"

(P.Sánchez # 167 Sur Teléfono 13-84-7...

A un año de su fundación, agradece... apoyo otorgado a esta noble causa...

Sra. Martha Garcia de Echevarria

Dr. Leopoldo Dominguez

Sr. Rafael de la Barrera de la Huerta

Lic. Juan Echegaray Becerra

y al Pueblo en General

Cuya cooperación nos permitirá seguir adelante con este ministerio de ayuda

Atentamente

COORDINACION GENERAL

Carmen Alicia Ornelas

Meridiano de Nayarit — ame Asociación Mexicana de Editores de Periódicos, A.C.

Director General

DR. DAVID ALFARO

MERIDIANO de NAYARIT Director: GUILLERMO AGUIRRE Subdirector: Manuel Sarda Oficinas generales: Zapata 78 Pte. Tepic, Nayarit. Tels. 12-97-45, 16-97-19, 16-75-65, 12-94-18 y 12-66-56. e-mail: meridiano@meridiano.com.mx

MERIDIANO DE LA COSTA Norma Flores Juarez 79. Santiago Ixc., Nay. e-mail: lacosta@meridiano.com.mx

MERIDIANO DE IXTLAN DEL RIO Edmundo Virgen Hidalgo 54 Pte. Ixtlan del Rio, Nay. e-mail: ixtlan@meridiano.com.mx

MERIDIANO PUERTO VALLARTA Director: MOISES MADARIAGA Morelos 860 esquina con Pipila Tels. 3-22-75, 3-22-76 Pto. Vallarta, Jalisco e-mail: meridiano@pvnet.com.mx

MERIDIANO GUADALAJARA, Jalisco. Director Comercial: JOSE A. SORIANO RAMOS. Av. Chapultepec Sur 138-C. Tel. (3) 615-66-64. Publicación periódica autorizada. Registro de SEPOMEX Número 10881 12389-001. Características 12 1252-70. Certificado de Licitud de Título 3378. Certificado de Licitud de Contenido 2963. Título reservado por la SEP 1587-93. Sistema Internacional de Publicaciones Seriadas CODIGO 1556-0128-509. Registro COPARMEX 153. Registro CANACINTRA 3240. Registro ANIERM 0029-93. Los colaboradores que firmen sus escritos son responsables del contenido de los mismos. No hay obligación de devolver originales aunque no se publiquen. Todos los fondos y correspondencia a este periódico deben ser dirigidos al Director General en el domicilio que aparece al margen. MERIDIANO es una Marca Registrada (MR). Se edita totalmente con sistemas computarizados y tiene distribución regional en el estado de Nayarit, y Puerto Vallarta, Jalisco. Representación Comercial en el DF: Rodrigo Lemus SA de CV. Londres 239 Col. Juarez, C.P. 6600. Mex. D.F. Ejemplares diarios en el Distrito Federal: La Torre de Papel, Club de Periodistas de México, Filomeno Mata 8 A México D.F. Centro Histórico. Producido, Editado y distribuido por la Cia. Editorial Aipesor S. de R.L. Oficinas Generales: Redacción y Talleres: Emiliano Zapata No. 71 y 73 Poniente, C.P. 63000. Apartado Postal 66, Tepic, Nayarit. México.

Al inutilizar parquímetros

aliza Tránsito flujo de recursos al Ayuntamiento: Tino

a la empresa privada y amiento que recibe un je del cobro de estos , sostuvo el alcalde resarios y comerciantes an la eliminación de amiento en la vía la JCEN debería , comentó

iro León / MERIDIANO

Justino A la Arce, presidente municianunció ue de manera integral debe sunto de l prohibición de estacionarse olica, ya e se afectan tanto intereses omo del pblo en general y para ello se ue se revis la instalación de los parquíal en form ordenada traería resultados a agilizar s vialidades.

luego que señaló, debe legislarse para atorio el co ro porque si se da la anarquía an las sanciones no será una medida a que en es s momentos se está afectanresa privad y al Ayuntamiento de Tepic porcentaj del cobro de estos equipos y el estacionamiento en las calles quedados los parquímetros instalados".

ue en lo personal, viendo el interés generos cuicenses habrá de reunirse con el Secretade Gobierno para buscar un encuentro con dos para terminar con este problema y ejor solucin que pueda haber en este los empresrios y comerciantes no están en la elimin ción de estacionamiento en la en el primer cuadro de la ciudad, Enrique como dirigente estatal de la Junta Coordipresarial de Nayarit, a la que están afiliaos organisme empresariales tampoco pue-

de aceptar esta medida.

Así se explicó el empresario y exdirigente estatal panista, Ceferino Ramos Nuño, admitiendo que el gobierno habrá de buscar nuevas estrategias para evitar un enfrentamiento entre el sector empresarial y la dirección de tránsito, ya que si se realiza el cambio de Secretario General como se menciona "quien llegue deberá luchar por contener la ola de amparos que pudieran darse por parte del comercio establecido en el Centro Histórico".

Por otra parte, la dirigente estatal del PRD, María Eugenia Jiménez de Vargas comentó que se trata de una imprudencia lo que se hace con el comercio tepicense, además de que hace falta la tolerancia que tanto se ponderó en las campañas electorales de 1999, por lo que "debiera haber un foro y un acercamiento entre las partes para definir quien tiene la razón y no actuar con prepotencia o autoritarismo, ya que las calles no son de ninguna organización pero tampoco del gobierno, sino para servicio público".

Maximiliano López García al hablar sobre el mismo tema, señaló que es una necesidad imperiosa que en Tepic debe ordenarse la vialidad porque "estamos creciendo en forma desordenada y el cambio que ofreció el gobierno de Antonio Echevarría Domínguez es para mejorar y no hacer los cambios solo por cambiar de gobernantes o partido político en el poder".

Atención Empresarios !!!

DE LAS PRINCIPALES CIUDADES DEL ESTADO DE:
NAYARIT

El original AUTO FIN AUTO DESDE 1978

AUTO FIN CASA PLAN DE AHORRO PREVIO

Los Invita a participar de su Crecimiento mediante una

CONCESION

Comercializando el Autofinanciamiento de Autos, Casas, Terrenos y Construcción con la empresa Pionera.

Aproveche esta Oportunidad de hacer Negocio !!!

Lic. Juan Manuel López Bravo al...
Tel: (0443) 17-17-320
o Srita. Verónica Anaya al...
Tel: 01(3) 631-2762 o al 01(3) 634-6777
o E-Mail: autofin@autofin.com.mx

LLAME HOY MISMO AL...

ámenes de admisión

á ITT espacio a nos "que quedaron ": Treviño

partirán cursos de ión para estudiantes que ieron ingresar en el intento anunció el r
ará un nuevo proyecto de igación para lograr un número de profesionistas a semestre, comentó

go Dorantes / MERIDIANO

ic.- "Serán más de 180 estudiantes los que del Instituto ecnológico de Tepic (ITT), stre", expreó el director del esta institu-ando Trevi Montemayor quien subrayó ioridad del IT el llevar a cabo acciones en de sus estudantes de tal forma que detalló n día antes del acto de graduación se n alumnos co sus documentación necesaegresar serán recibidos e incluidos en el para así egresar a la brevedad.

viño Montemayor refirió de esta misma e la demanda de educación para este período-diciembre ue de 1,150 alumnos de los mente ingresaron 820 estudiantes

director del TT informó también la inide un proyecto de investigación cuya d es buscar a manera de que egrese el número de profesionistas por lo que afirdentro de lo proyectos de trabajo de la ión se está llevando a cabo un proceso de de trabajos para la selección y nivelación erias en donde detalló que se aplicó un de conocimientos y habilidades y donde ió a un numeroso grupo de los que inicia-este mes presente.

simismo, dijo ue posteriormente se estarán o a cabo cursos de nivelación para aquellos s que no pudieron ingresar en el primer puedan llevar a cabo la formulación de otro n en el mes de diciembre y de aprobarlo ingresar en el mes de enero próximo.

or último señaló que será en la tercera a del mes de septiembre cuando se lleve a a ceremonia de graduación de egresados de detalló que a diferencia de otras ocasiones ra cuando se pretende que el evento se lleve en los jardines del Instituto Tecnológico s de que detalló que es ahora cuando egresa el 80 por ciento de los alumnos que ingreITT.

Los productos mexicanos llegan a más lugares del mundo.

Bancomext contribuyó con una estrategia de promoción basada en proyectos integrales de exportación y desarrollo de proveedores.

El programa México Exporta, llevó información y asesoría a más de 19,800 empresas y generó 707 proyectos de exportación.

Se proporcionó información a 609 mil usuarios a través del sistema telemarketing y de manera directa en los Centros Bancomext.

Si necesitas más información:
llama al tel 01 800 903 6000, o al 14 54 66
ó accesa a la página www.bancomext.com

Para que México siga creciendo,
Acércate a Bancomext.

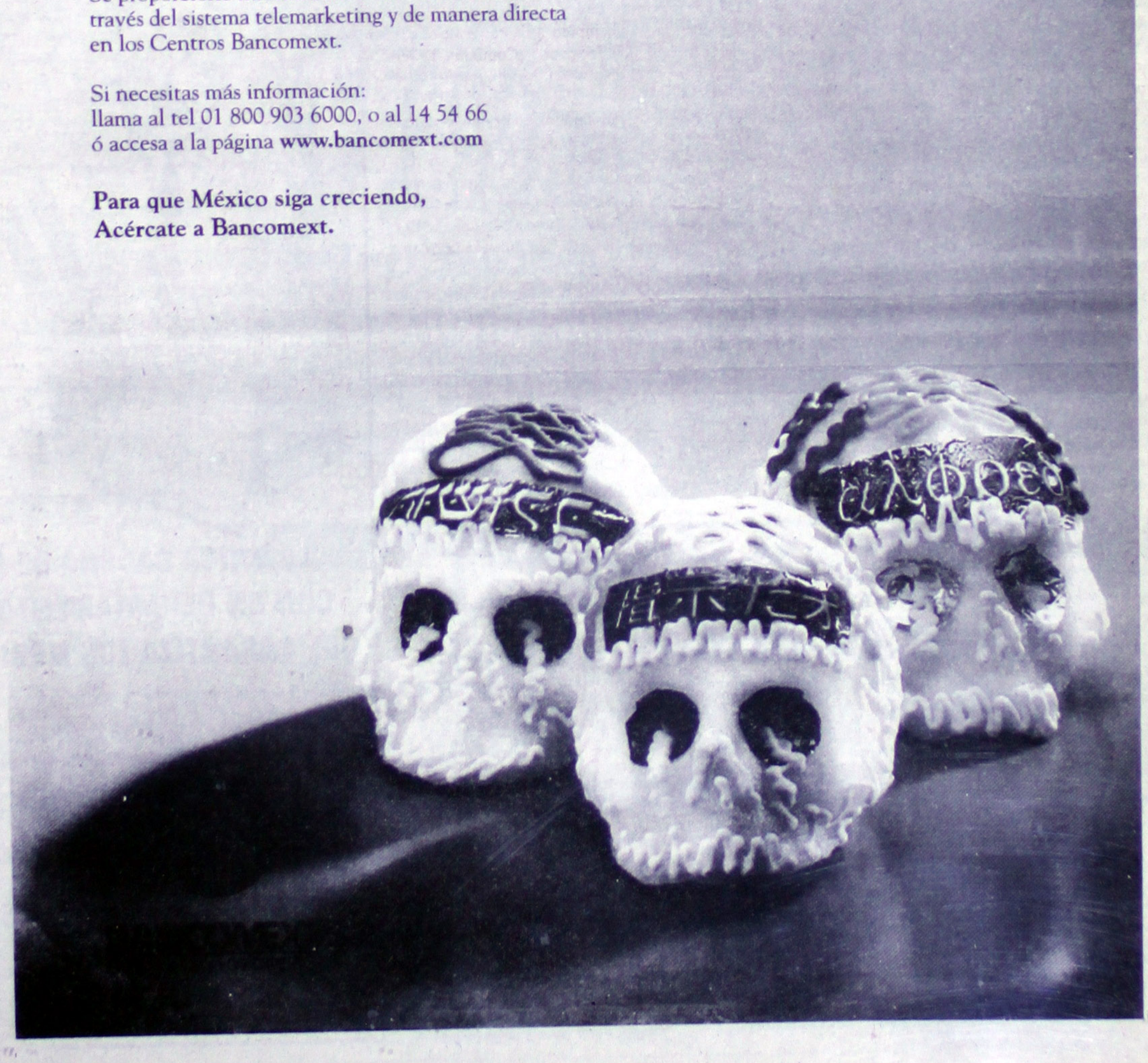

NAYARIT OPINA

Por RAL

Me alegra que no todos los comerciantes son retrógradas, algunos, con visión en el futuro de una ciudad sometida a los bruscos cambios, después de dormir el sueño justo del conformismo, ha modificado las fachadas de sus negocios, y han construido estacionamientos para tres coches a media cuadra con el objeto de facilitar a su clientela, principalmente damas, la oportunidad de la compra rápida y con tiempo buscar en los grandes almacenes el complemento de su gasto diario ; el comercio y todo lo relacionado a la Regulación del Transporte, va demostrando que el mando no es para beneficio de grupos especiales, sino para todos los Nayaritas que aceptamos El Cambio como único camino al mejoramiento de formas y sistemas que ofrezcan una imagen capitalina no más moderna sino adecuada a las exigencias de la velocidad de la transformación, una transición que no caben los influyentismos sobre la calidad humana de los mestizos, saltan los valores humanos de una generación que está urgida de convivir, como Vicente Fox está condicionando las relaciones.

Por eso es bonita la politica, en ratos la ruleta te cambia de lugar y con estricta frialdad vas analizando los problemas con sus respectivos aciertos y fallas humanas, el comercio tiene exactamente setenta años sin moverse, ni siquiera un ladrillo de la histórica ferretería Pantoja, como ella, casi todo el centro, son pocos casos que se advierte una mejoría en sus presentaciones, para nadie ha pensado unirse para levantar un edificio de estacionamientos para la clientela que tenga que usar los negocios del "centro", todos esperamos que del cielo nos llegue el maná y por gracia divina los problemas sociales que van asfixiando a la planificación urbana con miles de automóviles y otros vehículos de motor de gasolina, se resuelvan solos. La solución no la va a proyectar el Gobierno, es natural que los interesados tengan antes de pedir algo, hacer estudios sobre la solución del año dos mil, Tepic, va en aumento de habitantes de coches y de comercios, no sabemos hacer otra cosa, por lo tanto, requiere que sus mejores estrategas planifiquen un solución que salve del atropello del Cambio a oos comercios tradicionales que por décadas de años, tienen la misma fachada, no han estudiado su futuro y no tienen nada que ofrecer a las autoridades responsables de planificar el porvenir de los negocios o bien, se obligarán a sugerir formas de manejo para asistir a las compras del famoso "centro" que se encuentra amontonado, precisamente por presiones de las Càmaras que exigen más lugares para adaptarlos a comercios de lo que sea, todo un sistema hereditario, una forma que data de los usos y costumbres y que los jóvenes se preocupen por cambiar sus estilos de ofrecer la compraventa de sus negocios. Hemos comprobado entre algunos que se preocupan, por ofrecer estacionamientos¿ por qué unos y otros no? Será por que se concretaron a contemplar tanto vehículo pero nadie midió el tiempo en que nuestras callejuelas de pueblo olvidado por la creatividad, algún día serían insuficientes, no les preocupó el paso de los días y años sobre la misma forma trabajar para mantener sus negocios que son el espíritu económico de esta ciudad puesto que carecemos de industrias y las pocas que había como la Moderna huyó de las exigencias sindicales de la estúpida forma de entender el Sindicalismo en el gobierno de Rigoberto Ochoa Zaragoza, un extraordinario político que parece que lo impusieron para destruir esta entidad carente de todo lo que oliera a decencia y educación.

En fin, llegamos al climax del problema de la santa necesidad de modernizar nuestras formas de vender las mercancías y así como otros empresas ofrecen gratuitamente los estacionamientos, es lógico que la competencia llegue a formar un grupo fuerte que construya una "novedad" en un edificio de guardar coches para que el ciudadano tenga oportunidad de transitar por la zona comercial del centro con mayores ventajas y mejores facilidades de ganancias para el comercio que hoy se ve amenazado por el tiempo y los naturales cambios de formas que urgen para la comodidad de autoridades, pueblo e inversionistas. La decisión, no puede cambiarse en ninguna forma, los que tienen que mejorar sus posiciones son los comerciantes, hacer docenas de estudios individuales o unirse para hacer un frente a la carencia de estacionamientos, la lógica nos indica que llegó el momento de tomar una seria e indiscutible decisión de cambiar de rumbos o agilizar personal adecuado para facilitar a la clientela a dejar su vehículo en lugares seguros si es que existe algún desocupado de las rayas amarillas.

A pesar del recorte presupuestal

Cumplirá San Blas con 100% de obras programadas: Dávalos

* Realizamos obras prioritarias en cada uno de los ejidos, del sector educativo y social, afirmó el presidente municipal
* Daremos auge a obras educativas, porque somos un punto turístico que saldrá adelante, comentó Alejandro Dávalos

Por Miguel Gómez Rivera / MERIDIANO

Tepic.- En entrevista con el alcalde de San Blas, Alejandro Dávalos Valdéz, fue muy claro en señalar que las obras que están realizando son las prioritarias, puesto que tuvimos recortes en algunos presupuestos hemos salido adelante.

Puesto que el recurso federal que hemos recibido lo hemos estado ya ejerciendo casi al 100 por ciento en programas de obras de infraestructura social, también se esta trabajando en cada uno de los ejidos pertenecientes a este Municipio de San Blas, hemos contribuido de manera importante en el sector educativo.

Ya que rescatamos con la aportación del Fondo 3 y 4 del Ramo 33 estamos logrando un millón y medio, además del programa CAPECE obtuvimos 3 millones de pesos que suman 4 millones y 500 mil pesos en apoyo a la educación, independientemente de ello antes de que nos llegara este recurso ya habíamos implementado recursos federales al municipio para apoyar a la educación.

En este municipio es muy importante apoyar la educación, porque la gente se prepara y somos un punto turístico que saldrá adelante, ya que ha estado sumido casi 70 años y ahora es tiempo de que los sanblaseños vean su parte buena con el Gobierno del Cambio que esta llevando acabo Antonio Echevarría.

Estamos apoyando de manera significativa el sistema agropecuario, donde tenemos un diagnóstico de todas las necesidades que se detectaron al inicio de nuestra administración y le estamos dando prioridad a lo que la gente nos ha pedido, caminos saca cosechas, balastreos, dades empedrados, sabemos que el mico que nos llego razurado.

El Ramo 33 que es uno de los tes, nos llegó con un 21.5 por cien año pasado, el ramo 26 que es ram llego con una reducción del 50 por nos reduce de manera significativa de lograr más cosas de las que quisi publica.

Pero tenemos la confianza en Antonio Echevarría, y que definitiva apoyando con obra publica directa minos donde ya estamos entregan técnicos, se están haciendo las lic concertaciones, para caminos carre hará una realidad un puente Huaristemba y en Jalcocotan, ahora siniestro en el ultimo ejido mencio

Estas obras ya están terminad perando al ejecutivo estatal para q nos acompañe a inaugurarlo, ade por inaugurar tres obras de electrifi número de colonias de esta cabece

Estamos por terminar la prime que será la Unidad Deportiva aqui hemos difundido de manera muy p deporte, por otra parte hemos apoya corriente algunas construcciones rehabi reparaciones por acuerdo de Cabild

Este año

Inmejorable captura de camarón obtendrán pescadores: PROFEPA

* Arrojó programa de vigilancia excelentes resultados entre pescadores organizados y libres, especificó Ibarra Cerecer

Por Hugo Dorantes / MERIDIANO

Tepic.- "Este año será un bueno en las capturas de camarón respecto a la buena instrumentación de los programas de vigilancia", afirmó el titular de la Procuraduría Federal de Protección al Ambiente (PROFEPA), Antonio Ibarra Cerecer.

El funcionario dijo que actualmente la PROFEPA está trabajando coordinadamente con la Secretaría de Marina, con el Ejército Nacional, con la Procuraduría de Justicia del Estado y las direcciones de Seguridad Pública Municipal prácticamente de los cinco municipios del norte del estado para llevar a cabo la vigilancia de la veda.

Señaló que se han tenido excelentes resultados en lo referente a la vigilancia de tipo comunitaria y participativa donde advirtió que se ha logrado difundir el criterio y la conciencia entre los pescadores organizados, prácticamente los que están afiliados a una sociedad cooperativa para que al menos un socio de cada pueda ser habilitado como vigilante participativo con las funciones de poder actuar en caso de flagrancia.

Dijo que en función de eso se han obtenido excelentes resultados ya que se ha aumentado el número de personas haciendo vigilancia en todo el territorio del estado de 12 que eran el año pasado a 70 personas en este año por lo que dijo que también las actuaciones se han elevado casi a un 400 por ciento más de lo que se tenía en 1999.

Afirmó que se llevan a disposición del ministerio público un total de 7 personas por la comisión de delitos de tipo pesquero en donde han sido puestos a disposición del ministerio público federal y se les está integrando su averiguación previa y la mayoría de ellos han sido consignados.

El funcionario afirmó que lo importante en este asunto es que la PROFEPA ha mantenido siempre el criterio de tratar de regularizar a la parte que se lleva la mejor ganancia que son los comercializadores, "siempre los comercializadores son los que compran en un precio muy bajo a los pescadores y ellos venden a un precio mas atractivo y el margen de ganancia se lo llevan ellos sin hacer mucho esfuerzo" enfatizó.

Por tal motivo resaltó que se han llevado a cabo unos aseguramientos de ostión y algunos de camarón por lo que dijo que haciendo un breve análisis de las condiciones económicas de estas personas se llega a la conclusión de que perciben ingresos de entre los 2 mil y 2 mil 500 pesos diarios lo que hace pensar que de ninguna manera son personas de escasos recursos.

FARMACIAS SIMILARES®
"LA MISMA SUSTANCIA ACTIVA PERO MAS BARATA"
¿SABÍAS QUE?
QUE FARMACIAS SIMILARES
PARA AYUDAR A LOS ESTUDIANTES MEXICAN
Vende cuadernos de la mejor calidad
Recuerda que todos los lunes son de apoyo familiar con productos básicos a sólo $4.00
A SÓL
$5.00
Solo 10 cuadernos por persona
vigente del 15 de Agosto al 15 de Sep
o hasta agotar existencias
Contamos con otros artículos escolares
LA UNICA CADENA DE FARMACIAS QUE CUENTA
CON UN DEPARTAMENTO DE CONTROL DE CALIDA
QUE GARANTIZA LOS MEDICAMENTOS QUE VENDE
¡CONSULTA A TU MÉD
Centro Nacional de Información. Llame al teléfono 55-32-97-5
Fax: 56-74-78-57 Lada sin costo 01-800-713-87-5
HORARIO: De Lunes a Sábado de 8 a 20 horas. Domingo 9 a 15 hor
SUCURSAL TEPIC
Calle Puebla N° 229 Norte Planta Baja, Zona Cent
C.P. 63000 Esquina con Zaragoza Teléfono 16-30-7

Radio
Solucionamos sus problemas de comunicación
MOTOROLA
SerCom
NEXTEL
¿Tiene vehículos de reparto?
¿Su personal labora frecuentemente fuera de oficina?
¡¡ENTONCES USTED NECESITA LA RADIOCOMUNICACION!!
¿COBERTURA LOCAL?
¿COBERTURA ESTATAL?
SERVICIO Y GARANTIA
LLAMENOS!!
SERVICIOS ELECTRONICOS DE RADIOCOMUNICACION
TELS. (32)
14-21-63 14-29-66
CAOBA No. 59 ESQ. PARAISO, COL. SAN JUAN
TEPIC, NAY.

a UAN de excelente apoyo de oridades: Castellón Fonseca

ó el rector de la dad total satisfacción utorización de ón del presupuesto del

Dorante / MERIDIANO

Una tota satisfacción manifestó el Universidad Autónoma de Nayarit cisco Javier Castellón Fonseca en tor- ión que ostuvo con diputados del l Estado donde solicitó la amplia- supuesto el año 2000 así como el incremento del subsidio para el año 2001.

Castellón Fonseca refirió estar satisfecho con la respuesta que le otorgó el Congreso del Estado a la solicitud de más apoyos económicos para la institución por lo que destacó que de parte de los diputados locales se observó una excelente disposición de apoyar a la institución educativa en la petición por parte de la máxima casa de estudios.

Resaltó que ante esto aún existen una serie de trámites, cuestiones y de consenso que se tienen que armar para que esto se haga realidad en lo que informó que el gobernador del estado Antonio Echevarría Domínguez, propuso que se llevará a cabo la formación de una comisión que finalmente al interior de la universidad se tomarán también medidas internas que permitan tanto la facilidad para la realización de dicho estudio como para poder obtener una mayor cantidad de recursos derivados de los recursos propios.

Luego de revisar cada caso

Infundamentadas denuncias de Xalisco: TR

*** La comisión emitirá una opinión final donde el gobierno tendrá que responder y la ciudadanía respetará a sus gobernantes, dijo**

*** Cuenta el municipio con plan de desarrollo y las acusaciones de nepotismo son falsas, afirmó el presidente de la Comisión de Asuntos Municipales**

Por Hugo Dorantes / MERIDIANO

Tepic.- El diputado Javier Tovar Rodarte, Presidente de la Comisión de Asuntos Municipales del Congreso del Estado, señaló que se han estado revisando las demandas que está haciendo el grupo de ciudadanos de Xalisco a la presidencia municipal.

Consideró de la misma forma que cualquier ciudadano tiene derecho a exigir que se le escuche en donde advirtió que de la misma forma existen denuncias que no tienen fundamento y que después de haber revisado ordenadamente cada uno de los puntos la comisión emitiría una opinión para que cada una de las partes se centren en lo que deben realizar así como el presidente podrá tener algunos puntos en que poner atención así como la ciudadanía que tendrá que respetar el gobierno y no hacer ninguna declaración sin fundamento.

Recordó que asuntos como la denuncia en torno a que la presidencia municipal de Xalisco no cuenta con un plan municipal de desarrollo son falsas, ya que aseguró que la comisión a su cargo investigó en SEPLADE en donde encontró que si existe un plan de desarrollo que fue aprobado en tiempo y forma y que denuncias de ese tipo no tenían un respaldo que asegurara dichas acciones.

Por último en las denuncias de nepotismo se había estado investigando el árbol genealógico del alcalde y que dicho parentesco del que se le acusa pertenece a la quinta generación y que en el caso de la comadre que es la presidenta del DIF a esta la une solamente un vínculo religioso que no esta contemplado en la ley y que por lo tanto no se incurre en ningún delito.

ural el semiabandonado PRI: Castro Sánchez

*** Después de una campaña intensa, la preferencia en los medios de la dirigencia y el propio partido tiene que bajar de intensidad, consideró el dirigente estatal**

el Rueda NO

Para el pr al del Partid cionari (PRI), M Sánchez, e este organi tico est nado ya qu una campañ o la que s julio, la pr

ferencia en los medios de la dirigencia y el propio partido tiene que bajar de intensidad, aunque dijo que se trabaja intensamente en diferentes actividades.

Al respecto, el entrevistado mencionó que efectivamente, "pasan las campañas y parece que los partidos entran en una etapa de desaceleración, pero no sólo al PRI sino a todos. Las turbulencias internas a nivel nacional las vemos en todos los partidos con más o menos intensidad".

Indicó que sin embargo, cada semana se desarrollan comunicados con la dirigencia nacional del tricolor, ya que "de todos es sabido que se están llevando a cabo consultas a efecto de ver cómo se reestructurará la dirigencia nacional".

"Por otro lado, hay reuniones con una frecuencia intensa de lo que será a partir del primero de septiembre la fracción priísta en el Congreso de la Unión", añadió.

Castro Sánchez, también dio a conocer que ya no falta mucho para reiniciar el período legislativo en el Congreso local y "definitivamente ahí el papel de la diputación priísta será de gran importancia porque nuestro coordinador de fracción Raúl Mejía González, asumirá la responsabilidad de la comisión de gobierno de ese organismo".

Asimismo, informó que se está pendiente en este mismo sentido de lo que será la revisión del marco jurídico en el estado en donde seguramente "tendremos una agenda política que nos colocará nuevamente de cara a la opinión pública".

Finalmente, el entrevistado dijo que otras tareas, "consisten en estar a la espera de que el CEN nos de luz verde para nombrar la comisión para el proceso interno y arranquen los trabajos de reestructuración de comités municipales o seccionales".

an plataforma stica de Nayarit

miro León / MERIDIANO

.- Durante na reunión del Congreso por la Pob ación y el Desarrollo, se proyecto Nayarit ante los retos del cambio", a que asistieron personalidad y nacional como la diputada federal 'Farril Tapi, quien es la presidente a nal de este rganismo.

cho evento e estuvo organizado por el r estatal, Fr cisco Delgadillo Aceves, aron ponen as sobre cómo elevar la ompetitivid d en las empresas turísticas logación de isposiciones legales sobre ción turístic en los ámbitos federal, es- nicipal.

s ponencias ueron presentadas ante el turismo en estado, Rafael Gutiérrez , el Diputad Federal, Mario G. Haro y el legislad r local, José Manuel Batis- n donde se co tó además con la presencia arios hotelero y comerciantes encabeza- titular de la CANACO Tepic.

ongreso Ciu dano es una organización contribuir al esarrollo de la vida demo- de la cultu política, así como a la e una opinió pública mejor informada. ataforma plur l de debate y participación llos ciudadan s interesados en los gran- s nacionales.

su intervenc n, el hotelero tepicense, nchez Martín z, indicó que si Tepic se a a nivel nac nal en quinto lugar con r ciento de ocupación en su capacidad y la zona de Nuevo Vallarta está en tercer ocupación, po encima de Manzanillo, La California, El Carmen, Veracruz, Sonora na Roo; Rinc n de Guayabitos está en gar de ocupac n playera "y eso es orgullo nayaritas". Por ello, indicó que los empre- l gobierno y los prestadores de servicio ender a los tur tas con eficiencia, calidad , ya que la cap idad de 10 mil cuartos que ayarit han dad fuerte soporte al estado ni el campo, i la industria, atraen las ue deja la der ma económica de visitan- ada período va acional.

nchez Martín hizo un enérgico llamado rno en sus tres iveles para que ayuden a las rísticas de la ntidad porque sólo así se alir adelante y articipar con el gobierno en el despunt del desarrollo porque hay nte espacio pa ser explotado siempre y se fomente y promocione la llegada de inversiones".

intel inside
celeron™ PROCESSOR

Compra una DeskPro Multimedia Compaq por lo que más quieras

$7,699.00

Incluye bocinas

Si la quieres, tienes hasta el 31 de agosto del 2000.

Precio no incluye IVA

Precio sujeto a cambio sin previo aviso.

Ya sea por su procesador Intel® Celeron™ a 500 MHz, por sus 64 MB en RAM, su CD 48x, por su modem 56k, Windows'98, su monitor 15" o su increíble precio que tú y tu empresa es lo que más quieren.

Conoce los demás modelos para oficina:
- I PAQ: El nuevo concepto PC optimizada para Internet.
- Armada: Movilidad al alcance de tu mano.
- Aero: La única PC de bolsillo.

COMPAQ

Sólo con tu distribuidor autorizado
INGRAM MICRO
o comunicate al: 01(3)678-3084

¡¡MEJORE SU VIDA SEXUAL!!

● Lograr o Mantener una Erección ● Eyaculación Prematura ● Impotencia

En Boston Medical Group estas alteraciones tienen solución para que pueda disfrutar de su vida sexual.

- Tratamiento privado y confidencial atendido por nuestros médicos especialistas en urología.
- Con resultados en la mayoría de los casos sin importar la edad.
- Miles de hombres han sido atendidos por nuestros especialistas solucionando con éxito su problema, en la mayoría de los casos.

SOLO POR 3 DIAS EN ESTA CIUDAD ¡RESERVE HOY MISMO!

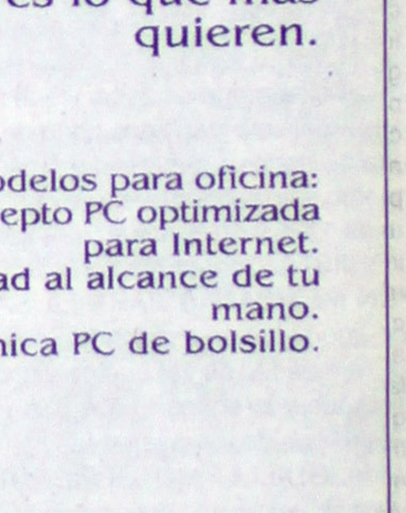

Director Médico: Dr. Jorge Barba Villalobos.
Médico General, U. de G. Especialidad en Urología.
UNAM DGP 660385 SSA 82488

BOSTON MEDICAL GROUP
www.bostonmedicalgroup.com

Citas e informes:
•Tepic
01 800 111 11 11
SIN COSTO

PERMISO S.S.A. 026 255 DIV

REFLEXIONES

Un nayarita el equipo de Vicente Fox: Leopoldo Domínguez González

Por Guillermo Flores Mendoza/Especial para MERIDIANO

En el curso de la semana se han generado múltiples opiniones con relación a los problemas que vive el sector salud. Literalmente con lo manifestó un articulista de la ciudad de México llovieron confirmaciones de los casos de corrupción, burocratismo y mala atención médica que se genera en el Distrito Federal y en algunas Entidades Federativas de nuestro país. Hay un consenso, de la urgencia de un cambio sustancial para limpiar el sector y ofrecer mejores oportunidades de salud a los Mexicanos. Con esta finalidad, el actual Secretario de Salud, DR. LEOPOLDO DOMÍNGUEZ GONZALEZ, fue llamado para formar parte del equipo de "entrega recepción" así también para la formación del "presupuesto" de la administración entrante. Dicho trabajo será realizado los fines de semana. Usted recordara las palabras del Presidente electo VICENTE FOX; el cual declaro sobre la importancia de encontrar a los mejores mexicanos, los que llenen el perfil, los que tengan el conocimiento en salud pública, los que hayan consolidado los mejores resultados en sus entidades federativas. Para ello, se rodeo de los llamados "HEAD HUNTERS", o buscadores de talento. Sé que la sociedad médica de nuestro estado, rinde reconocimiento público al actual Secretario de Salud, el cual a logrado consolidar brillantes resultados en las diferentes instituciones que ha manejado en el Estado de Nayarit.

Muchos nos cuestionamos si será fácil modernizar el Sector Salud, ¡por supuesto que no!.; recuerdo cuando el finado José Francisco Ruiz M. Entonces sub/secretario de planeación de la SSA. Decía: Los obstáculos que ha habido que derribar son los que siempre han conspirado para no hacer lo que debe hacer y entre ellos encontramos: a) Las dinámicas institucionales que miraron con reserva la disposición a consolidar el sector salud. B) los prejuicios técnicos, que no argumentan los altos costos y. C) Los llamados hombres refractarios que se oponen a la modernización, que han pensado que es un desperdicio y no hace prueba de la preocupación social o sensibilidad política. Han pasado más de 15 años y continua vigente este sentir, y la realidad, no será fácil modernizar el sector Salud. LEOPOLDO DOMINGUEZ, ha manifestado en diferentes foros que una de las tareas mas urgentes y todavía poco definidas dentro de la lucha para la salud en México es la de conocer, investigar y ampliar el territorio específico de una política sanitaria que pueda ofrecer alternativas a las disposiciones dominantes en materia de salud y que se caracterice por su realismo y su capacidad de traducirse en trabajos serios y planteamientos concretos de acuerdo a la realidad que vive nuestro país. En el año de 1985 y en la ciudad de México, un grupo de PRIISTAS, conformaron la llamada FUNDACIÓN MEXICANAS PARA LA SALUD, institución que palomeo a muchos Secretarios de Salud, la realidad es ver que no dieron resultados, solo causaron serios daños a la económica de nuestro pueblo; y quieren los llamados intelectuales GUILLERMO SOBERON Y JESUS KUMATE, influir en las decisiones que se tengan que tomar en materia de salud.

Esta organización, esta respaldando a un mexicano que sus últimos años no ha vivido en México y me refiero a JULIO FRENK MORA, el cual tiene algunas investigaciones y tiene un documento que lo avala como maestro en Salud Pública. Junto con este grupo se manejan otros nombres para llegar a la Secretaria de Salud como, DIONISIO GALARZA DELGADO, LUIS ALCOCER DIAZ BARREIRO, HECTOR FERNANDEZ HERNANDEZ, JORGE MANUEL SANCHEZ GONZALEZ. Y LOS QUE TIENEN MAYOR OPORTUNIDAD, LUIS LOPEZ HERMOSA Y LEOPOLDO DOMÍNGUEZ GONZALEZ.

Como lo diría nuestro Secretario, México requiere de un cambio, más allá de la preocupación habitual de atender a los más necesitados o de llevar a cabo campañas efectivas de vacunación como lo ha consolidado, se requiere de un cambio de carácter estructural, en la que no pueda meter mano ninguna dependencia, se requiere descentralizar los servicios, crear una autonomía que permita manejar los recursos de acuerdo a las necesidades reales que vive cada entidad Federativa.

LEOPOLDO DOMÍNGUEZ, trabaja por una posibilidad de construir una cultura política de salud que aporte elementos de referencia sólidos, tanto en las acciones emprendidas por los grupos progresistas como las discusiones que le dan origen. Pero tal proceso implica un tránsito accidentado por una serie de valores sociales poderosos que tiene que ser superados pues constituyen un lastre de gran importancia para el avance efectivo en la actividad sanitario asistencial. Existen numerosos reflejos condicionados entre los trabajadores de salud y entre la población general que sin duda alguna son baluartes ideológicos del poder médico, de los nexos que éste tiene con quienes dominan el escenario social, y de las funciones que económica y política y socialmente desempeña la practica de la salud en una colectividad como la nuestra.

Pero como lo diría nuestro actual Secretario, estas no son las únicas dificultades. Hay que tomar en consideración la necesidad de que las formulaciones que puedan hacerse a partir de una cultura política de la salud parta de un espacio vital amplio y también critico cuya conquista es, sí misma, una tarea política y cultural.

Se trata, entonces de crear o ensanchar un espacio tanto conceptual como subsecuente o simultáneamente práctico, cuyas raíces definiciones y puntos de partida sean las necesidades reales de salud de la población. Esto nos remonta, y aquí parafraseo a CARLOS PAREYRA, cuando hablo de la reforma política, y la urgencia de que se incorporen a la vida política del país los amplios sectores de la población tradicionalmente relegados. Solo así podrá surgir un discurso, crítico sanitario, un discurso público de todo lo relativo a la salud y a la enfermedad que sea, entre otras cosas: a) Un cuestionamiento del discurso oficial y del triunfalismo que lo caracteriza, de las justificaciones de la ineficacia y de la insuficiencia de las acciones, del ocultamiento en suma de la realidad sanitaria asistencial mexicana. B)Una practica contestaría de alcances políticos que conduzca a la participación representativa en la toma de decisiones en materia de salud y, a la exhibición de las carencias, torpezas y acciones deliberadas que redundan en una mala situación de salud de la población y en una fórmula clasista, profundamente desigual y dispendiosamente diversificada de proporcionar servicios y por ultimo C) El ofrecimiento de alternativas factibles a corto, mediano y largo plazo, contenidas en un programa democrático cuyo fin último sea un ejercicio socializado de las profesiones de la salud, bajo un sistema único de atención que garantice la cobertura y el acceso universal con altas exigencias de calidad en todos los servicios que se presten. Así piensa LEOPOLDO DOMÍNGUEZ GONZALEZ.

EDICTO

EXPEDIENTE NUM. 141/2000

C. JOSE ELPIDIO HIDALGO PEÑA
PRESENTE

Dentro del expediente número al rubro indicado, derivado del juicio Civil Ordinario, promovido por EMILIA JIMENEZ SEGURA, en contra de USTED, se le notifica que por no haber ofrecido prueba alguna se le declara precluido su derecho para hacerlo 12.30 horas del día 25 de Septiembre del año en curso para que tenga verificativo la audiencia de ley.

ATENTAMENTE
SUFRAGIO EFECTIVO.-NO REELECCION
TEPIC, NAYARIT A 13 DE JULIO DEL 2000
EL C. SRIO. DEL JUZGADO SEGUNDO FAMILIAR

LIC. DELIA CARRILLO ESPARZA

Para otorgar mejor educación

Restringe UAN capacid de admisión: FEUAN

* Se metió en cintura el cupo de admisión, para que las aulas ya no tengan alumnos de más y obtengan un mejor aprendizaje, aseveró el presidente electo
* Contarán cerca de 2,500 alumnos con apoyos en pagos de inscripción, aseguró López Santiago

Por Miguel Gómez Rivera / MERIDIANO

Tepic.- Año con año la única institución educativa que da cabida a la mayoría de los estudiantes egresados de las escuelas de secundarias y media superior, es la Universidad Autónoma de Nayarit (UAN), que por cierto a comparación de otros estados de la República tiene un mejor nivel y capacidad estudiantil, a pesar de sólo percibir el 6% de los ingresos de cúmulo fiscal, cuando la media nacional es del 22 por ciento.

En algunas facultades como Leyes, Administración, Comercio, Medicina y Enfermería, se metió en cintura el cupo de admisión, para que las aulas ya no tengan alumnos de más y así obtengan un mejor aprendizaje, hasta el 50 por ciento se están reduciendo el numero de egresados a las facultades con más demanda, la medida es buena, pero será bueno que no pase mucho tiempo para que entre en funciones la Universidad Tecnológica, que la parecer estará en Xalisco, Nayarit.

En entrevista con el presidente electo de la Federación de Estudiantes de la Universidad Autónoma de Nayarit (FEUAN), Héctor López Santiago, nos comento ,que será en este mes cuando se realice oficialmente el cambio de la mesa directiva de estudiantes, pero que sé esta trabajando desde ahorita debido al permiso que solicito Humberto Lomelí Payán actual líder estudiantil.

López Santiago, señala que sin duda alguna seguirán la misma doctrina de Lomelí Payán, porque todos hemos sido testigos de que con esta ideología la federación ha salido adelante, hoy la federación sobre sale en muchas cosas, contamos con estudiantes académicos, lo cual nos da mucho más trabajo, por lo tenemos una total coordinación con el Rector y directores de las diferentes facultades. Trabajamos en coordinación con los maestros y al igual con los trabajadores de esta casa de estudios, e condonaciones la estamos manejando s ciento de la población escolar y es sabid la UAN tiene al rededor de 25 mil est lógicamente son 2500 lo que pueden ten la condonación.

Empezamos a trabajar con las co partir del 3 de agosto con la preparatori y trece que son las más numerosas escuelas, asimismo con medicina, od escuelas que han empezado más temp docente.

Puesto que las condonaciones la nejando por los comités estudiantiles e que las solicitan el presidente y el con su equipo de trabajo ellos definirán otorgar esa condonación al estudian porque estos apoyos están dirigidos a lo escasos recursos.

En cuanto a la transición del c federación estamos trabajando en eso, va a ser en este mes, no tenemos la fech en cuanto a los preparativos estamos ciento, solo falta definir la fecha.

En cuanto a la integración no hab significativos, son todos los presidente de todas las escuelas inclusive de las esc que se están ya incorporando ya alguna ras universitarias, es el 90 por ciento del venido trabajando con Humberto Lomel

Pero también tenemos integrante habrán de formar parte de la mesa d federación, esperamos que sigamos trab que la anterior administración, para s buenos resultados ya que esa es nues apoyar a los estudiantes de esta univers

SECRETARIA DE LA REFORMA AGRARIA
REPRESENTACIÓN REGIONAL PACIFICO
LICITACION PUBLICA No. SRA.LP-001/2000

C O N V O C A T O R I A

La Secretaria de la Reforma Agraria a través de la Representación Regional Pacifico, la Representa en Nayarit, en cumplimiento a lo que disponen la Ley General de Bienes Nacionales, las normas y pro generales para la afectación, baja y destino final de bienes muebles y los lineamientos y criterios pa la enajenación de vehículos terrestres de las dependencias y entidades de la Administración Públ publicados en el Diario Oficial de la Federación de fecha 14 de Abril de 1997, por la Secretaria de Co Desarrollo Administrativo, convoca a todas las personas físicas o morales a participar como postores en l pública SRA-LP-001/2000 a celebrarse el día 29 de agosto de 2000, a las 10:00 horas, para enajenar 2 excedentes e inútiles para las actividades de esta dependencia que a continuación se describen:

NO. PROG.	MARCA	TIPO	MODELO	NO. DE MOTOR	NO. DE SERIE	NO. DE INVENTARIO	FECHA DE BAJA DE PLACAS	FACTURA
1	Volkswagen	Sedan	1990	AF-1074838	11L-0067768	326441	28/03/99	
2	Volkswagen	Sedan	1991	AF-1108186	11M0015103	331465	26/03/99	
3	Ford	Pick-Up	1992	J81921	AC1JMD-77367	387134	26/03/99	
4	Volkswagen	Golf	1990	2K-003539	1GLM9052039	325777	26/03/99	
5	Volkswagen	Sedan	1990	AF-1074958	11L-0067888	326476	26/03/99	
6	Volkswagen	Sedan	1991	AF-1150851	11M-0057768	328757	30/03/99	
7	Volkswagen	Sedan	1990	AF-1074113	11L-0067043	326578	26/03/99	
8	Ford	Pick-Up	1992	J76036	AC1JMK74000	387133	26/03/99	
9	Volkswagen	Sedan	1991	AF-1150839	11M0057756	328764	26/03/99	
10	Volkswagen	Sedan	1991	AF-1151232	11M0058149	328808	26/03/99	
11	Volkswagen	Sedan	1990	AF-1074705	11L-0067635	326438	26/03/99	
12	Volkswagen	Sedan	1990	AF-1074848	11L-0067778	326439	26/03/99	
13	Volkswagen	Sedan	1990	AF-1074675	11L-0067605	326461	26/03/99	
14	Volkswagen	Sedan	1990	AF-1074882	11L-0067812	326511	26/03/99	
15	Volkswagen	Sedan	1991	AF-1150812	11M0057729	328770	26/03/99	
16	Volkswagen	Sedan	1990	AF-1074915	11L-0067845	326497	26/03/99	
17	Volkswagen	Sedan	1990	AF-1072935	11L-0065835	326357	26/03/99	
18	Dodge	Pick-Up	1984	028626	L4-03910	340530	26/03/99	
19	Jeep	Wagoneer	1983	3N5G-03099	3N5G-03099	304742	26/03/99	
20	Volkswagen	Sedan	1990	AF-1074850	11L-0067780	326443	26/03/99	
21	Volkswagen	Sedan	1990	AF-1074883	11L0067813	326462	26/03/99	

Las unidades se adjudicaran en lote unico con valor minimo de venta de $286,398.50 (Doscientos ochen mil trescientos noventa y ocho pesos 50/100 M.N.) los bienes podrán verificarse del 15 a 18 de agosto de las 9:00 a las 15:00 horas en el siguiente domicilio: Av. de la Cultura sin número (almacén de SAGAR Nayarit.

La venta de las bases y las inscripciones para esta licitación se llevaran a cabo en las oficinas de la repres estatal, sita en Jacarandas No.174 Sur, col. Versalles en Tepic, Nayarit del 24 al 25 de Agosto 2000, a l a las 15:00 horas. Las bases se entregaran previa inscripción y tendrán un costo de $600.00 y deberá con cheque de caja o certificado expedido por Institución bancaria a favor de la Tesorería de la Federac El acto de recepción de apertura de ofertas se llevara a cabo en el domicilio de la Representación Estatal el día 29 de Agosto de 2000, a las 10:00 horas.

Para garantizar sus ofertas deberan presentar cheque de caja o certificado, a favor de la Tesore Federación, por el 10% del precio mínimo de venta.

El sobre cerrado que contenga la cedula de oferta, el deposito de garantía y demás documentación solic las bases se recibira en el acto de apertura de ofertas.

El pago de vehículos debera cubrirse a mas tardar el 31 de Agosto del 2000, antes de las 15:00 horas en certificado expedido por una institución bancaria a favor de la Tesorería de la Federación.

El plazo máximo para retirar los bienes por la persona a la que se le adjudique el equipo de transporte es de Septiembre de 2000 en días y horas hábiles.

Podrán participar todos los interesados que cubran los requisitos de las bases.

Quedan excluidos de esta licitación los siguientes servidores agrarios: para representaciones regionales especiales, representante regional y especial, jefe de la unidad de Servicios Administrativos y cualquier servidor público que participe en el proceso de licitación.

Culiacan, Sin., a 11 de Agosto

ATENTAMENTE

JULIAN ARTEAGA RIVERA
Representante Regional del Pacifico y
Presidente del Subcomite de Enajenación de Bienes Muebles

án convenio de colaboración

paco y Nayarit unen esfuerzo ANO del turismo y transporte

verán conflicto de transporte que en Puerto Vallarta, Bahía de as y Compostela, anunciaron los adores

uel Rueda / NO

o Vallarta.- Los go- Nayarit y Jalisco fir- echa próxima un con- olaboración para pro- ctividad turística y re- oblema de transporte que comprende Puerto Bahía de Banderas y a, anunciaron aquí los res Antonio Echevarría y Alberto Cárdenas reunión donde se pre- yecto Puerto Vallarta sfuerzo de Todos del so de Turismo de Jalis- datario nayarita agra- uena disposición del jalisciense para que Jalisco, se coordinen, fuerzos y recursos para los destinos turísticos de Bahía de Bande- obernador Cárdenas formó que estableció on su homólogo de ara que un parte im- los recursos del im- 2 por ciento al hospe- me a la bolsa creada over la región turística rende la Bahía de Ban- ció además que am- daron establecer una común de trabajo entre es de Nayarit y Jalisco ver el problema del ser- vicio de transporte urbano y de taxis en la región.

El gobernador Echevarría Domínguez dijo estar de acuerdo en la propuesta de su homólogo de Jalisco y expresó su voluntad para analizarla y establecer un diálogo para tal efecto entre representantes de ambos gobiernos.

Para ello, anunció que en breve convocará a empresarios nayaritas del sector turístico a efecto de que se entrevisten con los inversionistas del ramo de Jalisco y las autoridades municipales involucradas a fin de concretar esta idea, que dijo, será de gran beneficio para los dos estados.

El gobernador de Jalisco, estableció que en las próximas semanas, los secretarios de Gobierno de ambas entidades, enviarán las propuestas respectivas para que junto con los ayuntamientos de la zona se revise y resuelva de forma definitiva el añejo problema del transporte público que impacta a la actividad.

Además de los gobernantes de Nayarit y Jalisco, estuvieron Felipe González de Aguascalientes, Ignacio Loyola de Querétaro, Ramón Martín Huerta de Guanajuato, Fernando Canales de Nuevo León y los recién electos, Juan Carlos Romero de Guanajuato y Sergio Alberto Estrada de Morelos, así como empresarios hoteleros de Puerto Vallarta.

Al gobierno de Vicente Fox

Pide Toño cárcel para funcionarios corruptos

*** En reunión nacional del PAN efectuada en Puerto Vallarta, el mandatario nayarita dijo que espera de Fox un gobierno de leyes y no de reyes**

Por Manuel Rueda / MERIDIANO

Puerto Vallarta.- En el marco de la reunión Retos y Desafíos de Vicente Fox organizada por el Partido Acción Nacional (PAN) y en la que participaron ocho gobernadores, el titular del Ejecutivo nayarita Antonio Echevarría Domínguez, dijo que espera de la nueva administración federal "un gobierno de leyes, no de hombres y menos de reyes; un presidente de carne y hueso, un presidente que sepa reconocer cuando se equivoca y sepa acatar las decisiones del pueblo de México".

"Espero de Fox, la democratización del país, la democracia plena, participativa y representativa, espero proyectos productivos, sobre todo a favor de las clases más vulnerables, porque lo único que combate a la pobreza es el trabajo, los discursos ya pasaron de moda", afirmó en el mismo tenor, ante líderes, militantes y simpatizantes del PAN reunidos en el salón de un hotel de este destino turístico.

El gobernador Echevarría Domínguez agregó "también espero un combate directo a la corrupción, que se acabe la impunidad, el influyentismo; que ojalá nos brinde el encarcelamiento de cuando menos dos o tres funcionarios corruptos que tanto nos han amolado".

Ante sus compañeros gobernadores, Alberto Cárdenas de Jalisco, Felipe González de Aguascalientes, Ramón Martín Huerta de Guanajuato, Fernando Canales de Nuevo León, Ignacio Loyola de Querétaro y los electos, Juan Carlos Romero de Guanajuato y Sergio Alberto Estrada de Morelos, Echevarría Domínguez dijo: "el nuevo gobierno de Vicente Fox, debe ser un gobierno reformista que ponga a tono a nuestro país con las corriente renovadoras del mundo contemporáneo, sin descartar el proyecto de llevar a cabo un Congreso constituyente que refunde al Estado Mexicano".

Destacó finalmente que el nuevo gobierno de Vicente Fox debe tener una reforma fiscal que impulse el desarrollo sustentable y propicie la equidad en la distribución del ingreso nacional y el desarrollo equitativo de los estados, procurando sobre todo, vencer la marginación en que se encuentran los estados más atrasados.

EN LA GRAFICA LOS GOBERNADORES de Jalisco, Aguascalientes, Guanajuato, Nuevo León, Querétaro y los electos de Guanajuato y Morelos, así como Nayarit, en el marco de la reunión.

expres COM®
S.A. DE C.V.

el MAYORISTA MOTOROLA
de Mayor Crecimiento en el País.

Invita a:
Empresarios formalmente establecidos
a formar parte de su red de distribuidores.

¡Comuníquese Ahora y pregunte por requisitos!

TIJUANA, BC Tel: (6) 621-3701
Fax: 01(800) 025-6164 • E-mail: xprescom@telnor.net

Radios Profesionales

MOTOROLA
Distribuidor Autorizado
de Radios de Dos Vías

AERO CALIFORNIA
ATN EJECUTIVO

Con ATP usted puede realizar sus NEGOCIOS con Éxito.

Saliendo de TEPIC

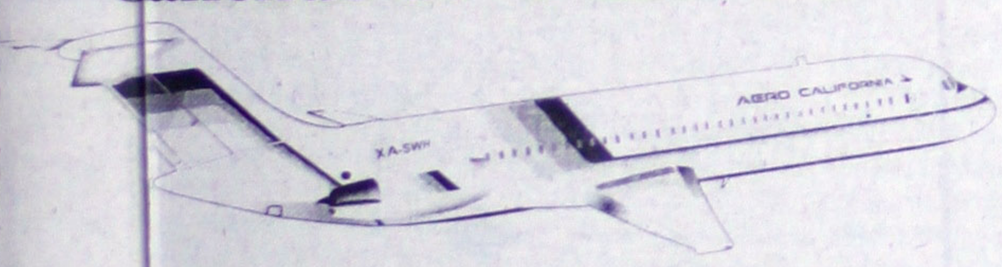

volando diariamente y directo

a México

desde $1,889.00

código de reservación "VR"

VUELO	SALE DE TEPIC	LLEGA A MÉXICO
JR 405	17:15	19:35

VUELO	SALE DE MÉXICO	LLEGA A TEPIC
JR 406	08:25	08:35

Los itinerarios pueden sufrir modificaciones.

¿Cómo... aún no la tiene?

Club Altus

Paquete Incluye
1 Noche de Hotel y Avión.

Inscríbase hoy mismo al 01-800-71 ALTUS (01-800-712-5887)

PARA RESERVACIONES E INFORMACIÓN CONSULTE A SU AGENTE DE VIAJES O LLAME AL (32) 16-16-36

AERO CALIFORNIA®

TARIFA AÉREA BASE A VIAJE REDONDO. LA TARIFA MENCIONADA INCLUYE 1 NOCHE DE HOTEL Y ES POR PERSONA EN HABITACIÓN DOBLE. NO INCLUYE IMPUESTOS, ALIMENTOS O GASTOS EXTRAS. TRANSPORTACIÓN TERRESTE NO INCLUIDA. CAMBIOS DE RESERVACIÓN, REEMBOLSOS Y CANCELACIONES CON CARGO DEL 25% SOBRE EL PRECIO DE UNA NOCHE DEL HOTEL SEGÚN TIPO DE HABITACIÓN Y TRANSPORTACIÓN AÉREA. UNA VEZ INICIADO EL VIAJE NO REEMBOLSABLE. LA TARIFA PUEDE SUFRIR MODIFICACIONES Y ESTA SUJETA A DISPONIBILIDAD DE ESPACIO Y OCUPACIÓN. TARIFA VIGENTE A DICIEMBRE 20 DEL 2000

SEA PROPIETARIO DE UNA TIENDA...

RadioShack®
La Franquicia No 1 en el Mundo*

UNA EXCELENTE
OPORTUNIDAD DE NEGOCIO
EN TEPIC, NAYARIT
Y EN TODA LA REPUBLICA.

- Más de 7,000 puntos de Venta.
- Más de 2,500 artículos.
- La Franquicia incluye marcas como: **RadioShack, RCA, y Motorola.**
- Capacitación y asesoria.
- Sin pago de regalías por venta de productos.
- Garantía de 1 Año por la Franquicia.
- Publicidad Cooperativa.

Si desea administrar un negocio exitoso, posee una sólida situación financiera, dispuesto a invertir $80,000 USD** y puede contar con un local comercial, con óptima ubicación, esta oportunidad es para USTED. Entérese de los beneficios que le ofrece el: **Programa de Franquicias RadioShack.**

Estaremos el día 25 de Agosto, para otorgar franquicias

Llame para contactar una entrevista personal
a los Tels.: (01) 57 24 9156 Fax: (01) 55 56 48 42
Escríbanos en México: aquirozq@webtelmex.net.mx
en E.U.: tony.aimone@radioshack.com

*Fuente Entrepreneur International Categoría de Venta a Detalle (Retail).
**Consultar bases. Sujeto a aprobación. Montos variables de inversión.

ATENTADO CONTRA EL PUEBLO MEXICANO

A LA OPINIÓN PÚBLICA

FARMACIAS SIMILARES ACUSA A LA **AMIIF**, INSTITUCIÓN QUE REPRESENTA A LOS LABORATOR EXTRANJEROS, DE TRATAR DE ENGAÑAR AL PUEBLO MEXICANO, DICIENDO QUE LOS MEDICAMEN QUE VENDE **FARMACIAS SIMILARES** NO SIRVEN, PARA LOGRAR ESTE FIN UTILIZAN ANUNCIOS E TELEVISIÓN, VOLANTES, CARTAS A LOS DOCTORES Y HASTA PRESIÓN A LAS AUTORIDADES PARA SANCIONEN INJUSTAMENTE A **FARMACIAS SIMILARES**.

LA SECRETARÍA DE SALUD HA REPETIDO EN DIVERSAS OCASIONES QUE LOS MEDICAMENTOS VENDE **FARMACIAS SIMILARES** CUENTAN CON TODOS LOS REQUISITOS DE CALIDAD QUE LA EXIGE.

ELLOS QUIEREN QUITAR LA COMPETENCIA QUE SIGNIFICA FARMACIAS SIMILARES, PARA PO SEGUIR VENDIENDO LOS MEDICAMENTOS CADA VEZ MÁS CAROS, EN PERJUICIO DEL PUEBLO MEX NO.

PARA TERMINAR, DIREMOS LOS 4 SIGUIENTES RAZONAMIENTOS:

1.- NO EXISTE EN EL MUNDO UN COMPETIDOR QUE HABLE BIEN DE OTRO, FORD NUNCA HABLARÁ DE CHEVROLET, NI COCA-COLA DE PEPSI-COLA, POR LO TANTO, LA OPINIÓN DE LOS LABORATOR EXTRANJEROS NO NOS MERECE NINGUNA CONSIDERACIÓN Y SOLAMENTE RESPETAMOS LA CONSUMIDOR Y DE LA AUTORIDAD, QUE EN ESTE CASO ES LA SECRETARÍA DE SALUD.

2.- A PARTIR DE LA APARICIÓN DE **FARMACIAS SIMILARES**, POR LA COMPETENCIA QUE ESTO SIGNIF LOS LABORATORIOS EXTRANJEROS NO HAN PODIDO AUMENTAR LOS PRECIOS COMO ELLOS QUI RAN, CON LO CUAL EL CONSUMIDOR SE HA VISTO BENEFICIADO.

3.- LOS MEDICAMENTOS QUE VENDE **FARMACIAS SIMILARES** SON FABRICADOS POR LABORATOR MEXICANOS, CON LO CUAL SE ESTA APOYANDO A LA INDUSTRIA NACIONAL.

4.- FARMACIAS SIMILARES ES LA ÚNICA CADENA DE FARMACIAS QUE CUENTA CON UN DEPARTAME DE CONTROL DE CALIDAD, PARA GARANTIZAR LOS MEDICAMENTOS QUE VENDE.

RATERÍN RATERÓN

VS

DR. SIMI

TENIENDO LA MISMA CALIDAD Y CONTENIDO, HAY MEDICINAS CARAS Y BARATAS

TÚ DECIDES CUALES COMPRAR

¿A QUIEN LES VAS?

FARMACIAS SIMILARES®

"LO MISMO PERO MAS BARATO"®

¡CONSULTA A TU MEDICO

HASTA 75% DE AHORRO

*En medicamentos con la misma composición activa con diferente marca

...e ARIC de represión de empresas, exigimos aumento en precio: Langarica

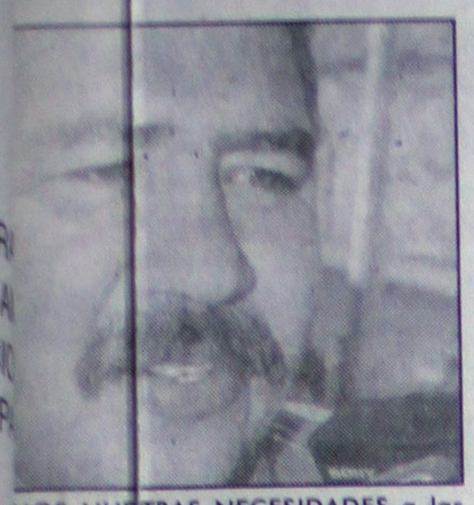

...MOS NUESTRAS NECESIDADES a las ...ostumbrados al "lo que usted diga jefe", ...rigente de la ARIC, Federico Langarica

* "Si nos demandan contestaremos hasta que otorguen mejores condiciones, responderé a quienes me llevaron al cargo", sustentó el actual dirigente

Por Argimiro León / MERIDIANO

Tepic.- Debido a que nunca los dirigentes o delegados tabaqueros habían presentado una oposición ante las empresas y cada temporada de negociaciones estábamos acostumbrados a decir "sí señor", "lo que usted diga jefe", ahora que tenemos estudios y propuestas reales los empresarios quieren hasta demandarnos. Así se expresó el dirigente de la ARIC, Federico Langarica Chavarín, asegurando que en esta ocasión no defraudará la dirigencia a quienes los llevaron al cargo porque han participado todos los delegados de los municipios productores de tabaco y no se han aceptado los lloriqueos de las empresas tabaqueras que siempre salen con que están perdiendo dinero y que los precios están por los suelos a nivel internacional.

Sólo pido a mis compañeros productores, dijo, que tengan fe y confianza, porque no sólo en el tabaco nos están presionando, ya que igual tratan a los frijoleros, a los sorgueros y a los arroceros, entre otros, ya que el precio de los maiceros lleva más de cuatro año sin recibir un incremento y así no hay productor que pueda subsistir con finanzas sanas.

Indicó Langarica Chavarín que desde el inicio de las pláticas con las empresas, no han aceptado negociaciones por "debajo del agua" ni en forma personalizada "siempre han estado los delegados representando a los productores para que sepan lo que estamos haciendo, pero además nada de que nos vamos a dejar convencer por un viaje a Puerto Vallarta o a Mazatlán como lo hacían con los anteriores dirigentes y por ello durante tres años no obtuvimos aumentos en los precios", enfatizó.

El dirigente tabaquero no descartó la posibilidad de que haya represiones por parte de los empresarios, incluso añadió que TADESA ya presentó algunas demandas contra los productores, pero confía en que podrán salir adelante con su departamento jurídico y "atenderemos a nuestros compañeros con todo empeño, así que les pido que no se dejen amedrentar y sigan firmes apoyando a su dirigencia porque sólo unidos y bien organizados podremos ganar esta lucha", reiteró.

Para finalizar su información, destacó que los productores de tabaco en Nayarit, cuentan con propuestas reales y tienen estudios que comprueban que las empresas no están perdiendo como ellos dicen, tal es el caso que algunas están comprando nuevos camiones y otras están construyendo nuevas instalaciones, lo cual indica que hay recursos y que les fue bien en la zafra anterior.

Alcanza Nayarit el 50% en regularización de vehículos

* Continuarán Vistas Aduanales entregando hologramas en Santiago Ixucintla, Villa Juárez y Puente de Camotlán, especificó Domínguez Arvizu

Por Argimiro León / MERIDIANO

Tepic.- Este lunes los Vistas Aduanales de la Secretaría de Hacienda y Crédito Público, entregarán hologramas de vehículos regularizados en Santiago Ixcuintla, Villa Juárez y Puente de Camotlán, con estas entregas que se harán es posible que se tenga ya regularizado poco más del 50 por ciento del padrón levantado.

Así lo dio a conocer la dirigente estatal de la CNC, Hilaria Domínguez Arvizu, añadiendo que la semana pasada se entregaron documentos de regularización en Rosamorada, Tepic, Santa María del Oro y Amatlán de Cañas, por lo que los campesinos están recibiendo el apoyo del gobierno para que las unidades que utilizan en el campo estén debidamente regularizadas.

Admitió que todos los campesinos que cuentan con una camioneta Pick-up, recibieron con beneplácito la medida que tomó el Gobierno Federal porque nadie quiere estar trabajando con unidades ilegales y están buscando la posibilidad de pagar sus impuestos respectivos para tener una unidad legal.

Domínguez Arvizu indicó que del padrón de cerca de 5 mil camionetas que se registraron en la CNC, ya se han regularizado cerca del 50 por ciento, dado así seguridad jurídica a los propietarios de estas unidades y que el resto sigue en espera de que les toque su turno para poder terminar su trámite "porque es más fácil esperar que vengan los Vistas Aduanales a entregar los documentos en cada municipio nayarita, que viajar con las camionetas a Puerto Vallarta, Guadalajara o a Mazatlán".

Precisó que este programa es uno más con el que se beneficia a los campesinos ya que no se debe olvidar cómo se construyó el país sobre el sacrificio de quienes ofrecieron una cuota de sangre para defender sus conquistas sociales sin ninguna tregua.

Domínguez Arvizu manifestó que la CNC se ha opuesto siempre a la política de desmantelar las organizaciones, instituciones y programas de apoyo a los productores rurales, especialmente a los de la economía campesina y en ese marco "se ha propuesto junto con la dirigencia nacional, la creación de riqueza y el reparto justo y equitativo de la misma, pues no queremos ni podemos fincar el éxito de las grandes cuentas nacionales sobre la espalda de los pobres", concluyó.

...mbio Social

...a Elena García de Echevarría/ Especial para MERIDIANO

...tamente se dirigió hacia mí, sus pies ...arrastraba apoyaba fuertemente ...itas en su pequeña andadera; era ..., un niño de apenas cinco años de ... parálisis cerebral, un pequeño con ...idad que en su mirada reflejó amor ...nza, un mayor que quebrantó mi ser, ...r como muchos que he tenido la ... conocer y en quienes se inspira la ...sistencia social que me siento orgu... encabezar.

...ividualizar nuestra tarea para quie...ecen algún tipo de discapacidad no ...fácil, más aún, cuando DIF Nayarit ... muchos años, quizá desde su inicio ...aciones, atendió este fenómeno en ...s decir, respondiendo a la solicitud ...paciones, entregando los apoyos a ...ntantes" que invariablemente nun...icieron llegar a quienes los reque...

...y en la nueva asistencia social, he...ado atrás el trato "corporativo" al que ... muy acostumbradas las organiza... principalmente sus dirigentes por ... hay respeto y diálogo porque no ...s nuestra responsabilidad en asun... integración y apoyos para realizar ... proyectos.

...dos y cada uno de los apoyos en este ...tienen un nombre y apellido, la nece...conómica y no ha habido ni habrá una ... en la que no conozcamos directa... la persona beneficiada, hay por ende, ...miento en lo individual que considero ...o nunca transparente.

...discapacidad no es un asunto de ...aciones y membretes, no es tampoco ...menos que deba atenderse, mucho ... privilegiarse por el número de ...ados, es una tarea que entendemos ...articular, en la necesidad individual ... apoyado, aspecto del que DIF care...ue beneficios solo a unos cuántos... a ...mos.

...e visto como organizaciones lucran ... sufrimiento del discapacitado, reci... importantes cantidades de dinero del ...no para "proyectos", intenciones que ...ocas veces por no decir que nunca ...a cristalizar, solo bastaría preguntar... ¿cuántos proyectos en nombre de la ...acidad se han apoyado y cuántos de ...son hoy en día realidad?, ¿Cuántos ...s para que laboren discapacitados ha...ado el gobierno y cuántos existen?.

...lay muchos discapacitados de todas ...ades y de toda filiación política o par..., por ellos en lo individual, sin distingo, ...amos arduamente, por ellos que han ...ado años su apoyo, por ellos que por ...acia han sido solo un agremiado más ...uis organización de la que el dirigente ...único beneficiario.

...Creo que es necesario que las instan... el gobierno estatal y federal, junto con ...tendamos el asunto de la discapacidad ...diendo que es un asunto individual y no ...upos, grupos que solo sirven para en... las listas y mantener en apariencia ...gran fuerza".

...En DIF seguimos con esta forma de ...ler en lo individual el asunto de la ...pacidad, pues ello, nos permite cono... que además del problema principal hay ... factores en lo que estamos dispuestos ...ticipar porque entendemos el fenómeno ...anera integra...

...Como "Alberto", hay muchos niños que ...hacen vibrar de emoción y nos impulsan ...uir adelante y cómo evitar que la alegría ...la todo tu ser si estamos seguros que ...pronto "Ulises", otro niño de cinco años ...dad, podrá por fin escuchar las palabras ...nor de sus padres y enfrentar de manera ...ta su vida que hasta hoy transcurre en ...ncio, un completo silencio que la ...cirugía a la que será sometido para su ...ante coclear dejará atrás, igual que han ...inado en este gobierno del cambio las ...ticas perniciosas en este tan controver... mundo de la discapacidad.

Tijuana

Vuele cómodo y puntual a la frontera más visitada del mundo

Tepic - Tijuana (Directo)

Sale	Llega	Frecuencia
12:45	14:20	Lun., Mie., Vie.
14:05	15:40	Dom.

Tijuana - Tepic (Directo)

Sale	Llega	Frecuencia
08:30	12:05	Lun., Mie., Vie.
09:50	13:25	Dom.

La tarifa no incluye IVA ni TUA. Tarifa sujeta a variaciones en el tipo de cambio o en los precios de terceros prestadores de servicios. Tarifa vigente hasta el 15 de Agosto del 2000.

desde: $ 1,399 mn

AEROMEXICO. Con lo mejor del mundo... y del cielo

kms Premier

Para mayores informes, consulte a su Agente de Viajes, o llame al (32)14 3180 y 10 0651 en Tepic,Nay o al 01(800) 021 4000 desde cualquier punto de la República Mexicana.
www.aeromexico.com.mx

El Gobierno del Estado de Nayarit a través de la Dirección General de Tránsito y Transporte, informa a los permisionarios del Servicio de Transporte Público en la modalidad de taxi, que fueron beneficiados con alguno de los 200 permisos entregados el pasado 13 de Junio y que hayan cumplido con todos los requisitos ante esta Dirección, se les hace una atenta

INVITACION

para que acudan este próximo lunes 14 de agosto a las 18:00 horas en el Auditorio «Pablo Latapí» de la Secretaría de Educación y Cultura, sito en Avenida del Parque y España, para realizar un sorteo en que se designarán 20 lugares en el Sitio «Aurrera».

Lo anterior en base al acuerdo de la Comisión Técnica del día 11 de agosto del 2000.

ATENTAMENTE

LA DIRECCION GENERAL DE TRANSITO Y TRANSPORTE

PERRY JOHNSON DE MEXICO, S.A. DE C.V.

Líder Mundial en Capacitación y Consultoría en ISO/QS-9000, ISO 14000 Y VDA 6.1

SOLICITA:

REPRESENTANTES PROFESIONALES *Como* **CONTRATISTAS**

REQUISITOS:

1) Que estén legalmente constituidos como Sociedad Anónima o Sociedad Civil
2) Que cuenten con oficina propia establecida previamente
3) Que su actividad esté ligada a la Industria en general
4) Que cuenten con presencia comprobable en la Industria
5) Que estén dispuestos a tomar un único curso a fin de conocer el objeto de la venta y la historia de la empresa

EMPRESAS INTERESADAS FAVOR DE COMUNICARSE CON EL ING. ROMEL GARZA A FIN DE CONCERTAR UNA CITA AL TEL. (013)121 0644 DE LA CIUDAD DE GUADALAJARA
E-mail pjmgdl@infosel.net.mx

Limitan sueldo a diputados federales

*** El último pago que recibirán será entre el 10 y 15 de agosto, sobre su dieta mensual que rebasa los 42 mil pesos, informó el Comité Administrador**
*** Se eliminó la compensación y bonos, de manera unilateral; no se gratificará con tres meses de sueldo ni se les entregará parte proporcional del aguinaldo, anunciaron**

SUN / México,- Al concluir la 57 Legislatura, los diputados no recibirán un bono adicional por su trabajo parlamentario ni el pago proporcional al aguinaldo, según una acuerdo tomado en julio para ahorrar gastos y racionalizar los recursos.

El Comité de Administración informó que el último pago que recibirán los legisladores será entre el 10 y 15 de agosto, correspondiente a su dieta mensual que es de alrededor de 42 mil pesos.

El bono fue sustituido por cajas de ahorro que cada fracción parlamentaria organizó con sus diputados. El monto del ahorro fue definido por cada legislador, por ello lo recibido por cada uno de ellos varió entre 380 mil pesos y 430 mil pesos, aunque hubo casos, como el de Juan José Rodríguez Pratts, del Partido Acción Nacional (PAN) y Francisco Javier Santillán Oceguera del Revolucionario Institucional (PRI), que cada mes retiraron su ahorro.

Por acuerdo del Comité de Administración para la 57 Legislatura se eliminó el pago de compensaciones y bonos, para establecerse el Fondo de Retiro o de Ahorro que cada uno de los grupos parlamentarios decidió hacer de manera unilateral.

Además, se determinó que no se gratifique el trabajo legislativo con tres meses de sueldo ni se les entregue la parte proporcional del aguinaldo.

La diputada María Antonia Durán (PAN), integrante del Comité de Administración, aseguró que los legisladores sólo recibirán su pago correspondiente al mes de agosto, "ningún finiquito ni aportación extraordinaria, tampoco aguinaldo".

Rechazó PVEM exigencia de cargos al gobierno de Fox

*** Descartó presión o condicionamiento al presidente electo para que otorgue al dirigente del partido, González Torres la secretaría del Medio Ambiente, afirmaron**

SUN / México.- El dirigente del Partido Verde Ecologista de México (PVEM), Jorge González Torres, rechazó que presione o establezca algún tipo de condición al presidente electo Vicente Fox para que lo nombre secretario del Medio Ambiente, Recursos Naturales y Pesca.

Dijo no estar obsesionado por ser el titular de la Semarnap, pero tampoco omentó si aspira o no al cargo. Sin embargo, en conferencia de prensa, González Torres distribuyó recortes de periódicos donde es propuesto para ocupar el puesto, además de su currículum y un recuento de su trayectoria en este campo.

El PVEM formó junto con la Alianza por el Cambio una coalición electoral que ostuló al ahora presidente electo Vicente Fox, y en la víspera de que el futuro mandatario designe a los integrantes de su gabinete, González Torres dijo que trabaja en la conformación de lo que será "la mejor propuesta" en ecología para el país.

Ante las críticas que recibe por sus acciones a favor de la ecología y su participación en política, González Torres llegó a expresar:

"Algunos dicen que no tenemos conocimiento, y yo les preguntaría qué entienden por conocimiento. Y si por conocimiento se entiende conocimiento, entonces en esta organización hay mucho conocimiento".

Sobre la estructura actual de la Semarnap opinó que debe convertirse en la Secretaría de Ecología, Desarrollo Sustentable y Acción Ciudadana. De ecología, dijo, porque es un concepto más amplio que implica, por ejemplo, el respeto a los animales, y porque significa "la casa de todos y la vida misma".

Tiene que llamarse también de "desarrollo sustentable", porque es el "concepto operativo para que la ecología se conserve en coordinación con los justos deseos de un progreso y de un desarrollo económico".

UNIVERSIDAD DEL VALLE DE MATATIPAC
POR LA EXCELENCIA ACADÉMICA
UNIVAM

Universidad del Valle de Matatipac, S.C.
Con Estudios Incorporados a la UNAM clave

Licenciaturas
* Contaduría
* Administración
* Derecho
* Informática
* Psicología

Posgrados
Maestrías
* Finanzas
* Administración
* Auditoría
Especialidades
* Fiscal
* Finanzas
* Auditoría

Inicio de Cursos
Agosto 14 del 2000
Inscripciones Abiertas
Turno Vespertino

Diplomados
* Estrategias para el Desarrollo Gerencial
* Estrategias Mercadotécnicas y Ventas
* Finanzas Corporativas
* Actualización Jurídica

Informes:
Av. de la Cultura No. 30 Fracc. Cd. del Valle / Tepic. Nay. Tel: 13 77 12
Email: uvalle@tepic.megared.net.mx / Página Web: www.univam.edu.mx

EL GRILLO EN PANTUFLAS

EL DIA QUE GALLO SE DIO UN "ENTRE" CON LOS CAÑEROS

Por Mario Coz
Especial para MERIDIANO

Todavía recuerdo cómo hace unos días Benjamín Abel Gutiérrez Gallo, gerente del Ingenio de Puga, fue picoteado, en su apellido, por los furibundos cañeros que entraron a la sala de audiencias de palacio como si arribaran a un cañaveral.

Sus recios y gastados huaraches, o sus botas viejas, sus ropas percudidas, sus sombreros agujerados, el agrio olor de su pobreza, eran evidencia clara de que las cosas no les iban muy bien. Había viejitos que parecían gambusinos más que cañeros. Como esos viejanos que aparecen en las películas del antiguo Oeste.

De inmediato, le empezaron a soltar señalamientos a Benjamín Abel, quien permaneció tranquilo, con leve sonrisita. Era como si estuviera en corral ajeno, otros gallos rijosos encima de él. El gobernador Toño Echevarría, como gallero profesional, miraba la gresca, tratando de saber cómo andaban de espolones. Abel no se defendía mal, lanzó algunos picotazos, pero en montón se le dejaron ir, así que mejor permaneció al acecho, capoteando los espolonazos. En momentos, más que Gallo parecía una caña al punto de la zafra, lista para la quemazón y tentadora al machete. Lo invitaban a jugar gallo, gallina, pollo. Le criticaban el presuntuoso plumaje "antiperredista".

Argumentos de Gallo: Los ingenios en el país están en crisis. Y sin embargo les estamos respondiendo a los productores. La alta fructuosa hace estragos, y con todo ya estamos empezando a pagar preliquidaciones y dando los vales de habilitación. De los 260 inconformes, sólo son 36 a los que se les ha cancelado contrato. Todo esto de un universo de cinco mil productores. Argumentos de cañeros: Gallo no nos quiere por "grilleros", "No somos grilleros", "¿Tendremos que dedicarnos a robar gallinas (y Gallos) para alimentar a nuestros hijos?" "Si no nos dan crédito, todo se va al diablo".

Los héroes nacionales, que engalanan los muros de la sala de audiencias, miraban aquellos enojados cañeros. El dirigente Juan Manuel González Olivo, llegando a la dura convicción: no podemos estar a fuerzas en el Ingenio. Ayúdenos, señor gobernador, a poner un trapiche, esa sería la solución. Y aquí Toño acarició la posibilidad de un crédito del fondo para la microindustria, y hasta se habló de un molino de aguardiente que ya no opera, y que podría agenciarse para ellos. Los cañeros se veían menos rijosos, tomaban ahora la pose de industriales soñadores. Tello, el coordinador de prensa de gobierno, respiró hondo y dijo, como si viera el paisaje típico del comercial de Marlboro: "huele a campo".

COINCIDENCIAS DE MARTHA GARCÍA Y PILAR MENDIOLA

En su visita a Tepic, la responsable del Programa para las Américas, del "The Washington Center", la joven chaparrita Pilar Mendiola, veracruzana jacarandosa, se le vio todo el tiempo animada, sonriente, casi diríamos exaltada. Hacía disparejo conjunto, en lo físico, con Martha García, la esposa del gobernador, mujer enorme. Pero sólo diferían en anatomía, porque en mentalidad y espíritu son totalmente coincidentes. Mientras seguían al gobernador en el recorrido por las instalaciones del Tecnológico, escuchamos que Martha García le decía a la Mendiola: "me diste un recargón de pilas". Se refería al discurso de Pilar, momentos antes, en que habló del programa de "The Washington Center" para apoyar a estudiantes de México, especialmente los de menos recursos, a fin de que se capaciten en Estados Unidos en diferentes proyectos, tanto comerciales como de liderazgo político.

Coincidían las dos mujeres. Una pequeña, la otra de considerable tamaño, pero ambas enjundiosas, batalladoras.

POSTAL DE MARCOS TRUJILLO

Me llamó mucho la atención ver a Marcos Trujillo, periodista que cubre para televisión y medio impreso, haciendo entrevistas, durante la visita del vicepresidente del "The Washington Center", Robert Henderson. Imagínese a Marcos, de lentes de buen espesor, con chaleco lleno de bolsas retacadas de toda clase de cachivaches: rollos para foto, casetes, etc. Encajado a la cintura, un micrófono, con un radio comunicador colgando, lo mismo que el celular. Al entrevistar acciona una grabadora, el micrófono de la cámara de televisión, y a la vez una cámara fotográfica digital. (Tomando la foto en corto). Es un show ver a este "milusos" de la información, al que nomás le falta traer una antenita de Sky Tel por sombrero. Toda mi admiración.

Meridiano

Nosotros

Editora: Karina López
Diseño: Imelda Ramírez
E-mail: meridos@usa.net
Teléfono 12-01-45
Extensión 112

ALTARO
Digital Performance
Impresión a gran formato
Credencialización en plástico
Revelado e impresión de fotos
Plastificado frío o caliente
Espectaculares y carteles
Ampliaciones fotográficas digitales
Zacatecas 19 Ote
Tel / Fax 12-01-39
Tepic, Nayarit

SOSP-Voluntariado

...suran curso de Verano 2000

...Secretaría de Obras y Servicios Públi-...do de Nayarit (SOSP), se llevó a cabo ... del curso de verano 2000 que se ...miliares y trabajadores de la secreta-...e período participaron en los cursos de ... Baile Moderno.

...es estuvieron en el curso, el viernes a ...el día, recibieron sus diplomas que ...el término del curso, de manos de ...errano de López, presidenta del ...lo; y de Ileana Altieri de Simancas, ...ió en representación de la presidenta ...tal, Martha Elena García de Echevarría. ...l Ing. Rigo Alberto López Guzmán, ... de la SOSP entregó documentos y ...clausura del curso de verano.

En su momento la señora Ileana de Simancas invitó a mantener la unión que caracteriza al voluntariado de la SOSP y a continuar con sus importantes labores; así mismo a nombre de la señora Martha de Echevarría felicitó a Rebecca de Serrano y el voluntariado por su trabajo.

Por su parte, Rebecca Serrano de López expresó la gran satisfacción que tuvieron al ver la respuesta de los trabajadores y sus familias al participar en el curso. También señaló «el Voluntariado de la SOSP trabaja con la emoción y lineamientos que la señora Martha García de Echevarría imprime a su trabajo».

De esta forma se dio por concluido el curso de verano 2000 que trabajadores de la SOSP y sus familias aprovecharon al máximo.

Señoras Ileana Altieri de Simancas, Rebecca Serrano de López, presidenta del Voluntariado de la SOSP; y Elvia Soriano Partida, Maestra del curso de repujado; y el Ing. Rigo Alberto López, titular de la SOSP Nayarit.

Karina López\ MERIDIANO.

Señoras Ileana Altieri de Simancas y Rebecca Serrano de López.

Jovencitas que formaron parte del grupo del curso de Repujado, posan junto a trabajos que exhibieron.

Grupo de Baile Moderno del Curso de Verano 2000 que promueve el Voluntariado de la SOSP.

ectiva del club Rotaract Tepic rindió protesta.

Relevo

Rindió protesta nueva mesa directiva del Club Rotaract Tepic periodo 2000-2001

Jesús Pérez es el nuevo presidente del Club Rotaract Tepic del periodo 2000-2001, quien releva en el cargo a Edgar Páez.

El evento de toma de protesta se llevó a cabo en el salón del hotel Las Palomas en esta ciudad, en días pasados; posteriormente el convivio se dio en el marco de un desyuno. Durante el acto, se reconoció la amplia labor realizada por el pasado comité y el past presidente; así mismo la nueva mesa directiva se comprometió a cumplir con el compromiso social de Rotaract.

Jesús Pérez realizó la toma de protesta a Naydú A., nueva socia.

or Rafael Torres, Edgar Páez, past presidente; los tutores del Rotaract: ...alva de Peña Robles y el Ing. Peña Robles, además representantes ...presidente del Club Rotario Tepic; Mauro Miramontes y Jesús Pérez, ...idente del Club Rotaract Tepic 2000-2001.

Cambio de Botón. Jesús Pérez, presidente 2000-2001; y Edgar Páez, past presidente.

Socios del Club Rotaract Tepic. (Fotos de Héctor Rafael Torres).

SOCIALES

¡Feliz cumpleaños!

Luis Alberto Miramontes Cárdenas cumplió años el pasado fin de semana por lo que su esposa Laura Parra de Miramontes le organizó íntimo festejo familiar y de amigos para celebrar su día.

La señora de Miramontes dispuso una rica comida, y se dieron cita para acompañar al festejado sus padres matrimonio Miramontes Cárdenas, sus hermanos Marcela y Gerardo, Mario García, Chuy Parra, Claudia, Norma de García, Oscar Prusian y Noemí de Prusian, entre otros amigos invitados.

La organizadora recibió en su casa a los invitados que aprovecharon la ocasión para manifestar sus mejores felicitaciones en honor de Luis Alberto Miramontes.

Luis Alberto Miramontes y su esposa Laura Parra de Miramontes con sus hijas Ana Miramontes Parra.

Mario García, el festejado, Octavio Sánchez, Laura Parra de Miramontes, Chuy y Claudia. (Fotos de Héctor COLOSIO).

Héctor Santana, Norma de García, Luis Alberto Miramontes y su esposa, Oscar Prusian, Prusián y la señora de Vélez.

Hotel San Jorge
Su Hogar en Tepic

Viva la tradicional hospitalidad de el

Hotel San Jorge

En el corazón de la ciudad y con la mejor ubicación cerca de los centros financieros

Le Ofrece:

¡Habitaciones de Paquete!

Paquetes promocionales a grupos y Agentes de Ventas.

Paquetes comisionables a agencias de viajes y le invita a pasar un rato agradable en su

La troje
RESTAURANTE Y BAR

Y en su Bar "La Herradura"

Puebla 211 Norte
Tepic, Nayarit
C.P. 6300
Teléfono y Fax 01 (32)

12 13-24 12-60 17-09 17-55 17-95

Omnibus de México
MENSAJERIA Y PAQUETERIA

SERVICIO NACIONAL E INTERNACIONAL

Atendemos sus necesidades de envíos con calidad, rapidez y seguridad.

Nuestro objetivo es proporcionarle el mejor servi en la transportación de sus sobres o paquetes.

En todos nuestros destinos* contamos con los siguientes servicios:

-Servicio Ocurre
-Recolección y entrega a domicilio
-Flete por cobrar
-Acuse de recibo*
-Venta de Guias prepagadas (OMNIGUIAS Y OMNIPAQ)

/ Consulte destinos y servicios disponibles.

EN TEPIC, NAYARIT, AV. INDEPENDENCIA S/N COL. LLAN

TEL. 14 46 06 Y 13 4880

Nuestro Compromiso...¡Servi

ESPECTACULOS

Celebran Cuarto ersario de Paquetería Mensajería Gacela

a Ibarra/
NO

.- Paquetería y "Gacela cumple cuatro tar ofreciendo sus servi- os los nayaritas, es por pasado sábado 12 de C.P. Arturo Licona Gue- nte General de esta em- cio una cena para cele-

tejo se llevó a cabo en el e la Pampas, en donde se todos y cada uno de los ores de esta empresa la 0% Nayarita.
cena estuvieron presen- nal Administrativo y ope- grado por el C.P. Arturo uerrero Gerente General ería y Mensajería "Gace- posa la sra. Nora Elizabeth e Licona, C.P Lupita Lara rente Administrativo de la y esposo Ing. Faustino ba Ayala, C.P Jorge es, Lic. Olga Lidia Garcia c. Marco Antonio Flores, riela Lara Nuñez, Sra. Maced Lic. Gabriel

El C.P. Arturo Licona Guerrero Gerente General de Paquetería y Mensajería "Gacela" junto con su esposa Nora Elizabeth Romero de Licona y sus lindas hijas.

Orozco reportero del noticiero infornay, Srita. Cinthia Lizeth Ibarra Gonzalez, Luz Aguilar, Jose Manuel Cordova, Cornelio Virgen, Alberto Alba Godinez Jesús Pintado, Juan Ibarra, Alejandro Meza y Jesús Meza.

Esta empresa cuenta con tres sucursales dos en Guadalajara Jalisco y una en Puerto Vallarta, siendo su tienda Matriz la ubicada en calle Moayantas X15 Col. Nayarabastos, con teléfono 11-79-09, en Tepic, Nayarit, logrando con ello cubrir todo el Estado de Nayarit y gran parte del Estado de Jalisco.

El C.P. Arturo Licona Guerrero Gerente General de Paquetería y Mensajería "Gacela" agradece a sus clientes y amigos por el apoyo que le han brindado durante estos años, de igual forma agradece a su personal Administrativo y Operativo, por su gran colaboración.

¡FELICIDADES!

nal de Paquetería y Mensajería a"

los asistentes al festejo del cuarto rsario de Paquetería y Mensajería ela"

Demuestra Susana Zabaleta su talento, hasta en estado de coma

La actriz se debate entre "sueño, pudor y ¡mucho trabajo!"

Todavía no puede creer que le hayan dado el Ariel Han pasado tres semanas desde que Susana Zabaleta recibió el Ariel como la mejor actriz, y aún no puede creer que los miembros de la Academia Mexicana de Ciencias y Artes Cinematográficas hayan premiado a una "actriz comercial".

"Cuando me enteré de las nominaciones, lo primero que vino a mi mente fue la idea de que no me lo llevaría por el simple hecho de trabajar en telenovelas y comedias musicales. Sin embargo, me doy cuenta que en México las cosas sí están cambiado para bien", manifestó.

Susana está convencida de que el 2000 es su año. A veces quisiera partirse "en dos o tres" para ser la Dulcinea en "El Hombre de la Mancha", Ema en "Mi destino eres tú", grabar un nuevo disco, analizar con calma las dos propuestas que tiene para cine y participar con más frecuencia en un espectáculo operístico.

"Tengo una ventaja: soy hiperactiva, no puedo estar un segundo quieta. Siempre he dicho que es imposible acabar con mi locura. ¡Pues ni que fuera gripa!", dijo.

Desde niña, la Zabaleta salió "buena para la artisteada". Por eso, siendo una adolescente empacó sus cosas y se vino a la capital, dejando todo familiares, amigos y enamorados en su natal Coahuila. "Pero el amor de la tierra nunca se olvida", señaló un tanto nostálgica.

Y la ganadora es...

Susana confesó que la noche del Ariel estaba nerviosa; le sudaban las manos nada más de pensar que podía convertirse en la Mejor Actriz de 1999 por su trabajo en "Sexo, pudor y lágrimas". Por su mente pasaron preguntas como: ¿Por qué premiarían a una actriz comercial? ¿De verdad su participación en la película de Antonio Serrano merecía un reconocimiento? ¿Cambiaría su vida con un Ariel?

La respuesta llegó cuando en Bellas Artes se escuchó: "Y el Ariel a la Mejor Actriz es para... ¡Susana Zabaleta!" "No, el premio no ha cambiado en nada mi vida. La satisfacción de recibirlo es indescriptible, pero no creo que los directores y productores me busquen nada más por el premio. No me gustaría que fuera así", apuntó.

En estado de coma

Algunos piensan que, luego de recibir un Ariel por su trabajo como actriz, es un verdadero "crimen" que estos días Susana aparezca en estado de coma en la telenovela "Mi destino eres tú". No mueve ni un dedo y mucho menos respira.

"Pero tiene su chisme estar quietecita", manifestó. Y tienen razón porque si uno la mira detenidamente, descubrirá que de verdad luce como si pasara por ese trance.

En la novela, donde comparte créditos con Lucero, interpreta a la esposa de Eduardo, papel a cargo de Jorge Salinas. Por cierto, a Ema le esperan días llenos de amargura y problemas por la infidelidad de su marido.

Lo que más le gustó de la historia de "Mi destino eres tú" es que presenta personajes de "carne y hueso porque antes, en las novelas veíamos villanos de plástico, que merecían ser castigados, sin la posibilidad de una oportunidad para cambiar. En esta vida nadie puede ser muy malo, ni se sufre todo el tiempo".

Ema, a decir de la propia Zabaleta, es una mujer mimada. "Lo tiene todo en la vida y cuando se propone algo lo consigue. Pero también es una chava sin escrúpulos, que cree que se merece todo. Sin embargo, cuando alguien se siente Superman, tarde o temprano la vida se encarga de ponerle un espejo enfrente. Le sucederán cosas muy fuertes por sentirse la reina del mundo. Ya verán...", adelantó.

El sueño... ¡posible!

Cuando a la Zabaleta le propusieron ser Aldonza Dulcinea en "El Hombre de la Mancha", nunca se imaginó que se trataba de un personaje difícil, por la energía que refleja en el escenario y porque requiere de un gran esfuerzo vocal.

"Es un personaje genial. Me fascina porque después de cada función se necesita de un psiquiatra para entenderlo risas. Ella es débil, pero al mismo tiempo fuerte. Es curiosa y bonita".

Pronto, a Susana la veremos en un proyecto cinematográfico de su esposo Daniel Gruener, aunque también recibió propuestas por parte de Mathías Ehreberg, el mismo productor de "Sexo, pudor y lágrimas".

ormalizan noviazgo Shakira y De la Rúa

BUENOS AIRES (EFE). La cantante colom- a Shakira, considerada la reina del pop latino, a Buenos Aires en una visita especial de 24 s para ser presentada oficialmente a su futuro gro, el presidente argentino, Fernando de la . Shakira y su novio, Antonio de la Rúa, el hijo or del jefe de estado, llegaron hoy a la capital ntina en un vuelo procedente de la ciudad dounidense de Miami y subieron a un automóvil de la escalerilla del avión, en medio de un te operativo de seguridad. El vehículo con la eja, que logró eludir a los numerosos periodistas se habían agolpado en el aeródromo, salió a velocidad del aeropuerto Ezeiza, seguido por automóviles con guardaespaldas, rumbo a un ar no precisado. Según fuentes policiales, muy ca de aeropuerto Shakira y Antonio abordaron un icóptero, que los trasladó a la casa de descanso la familia De la Rúa posee en la localidad de Villa sa, a pocos kilometros al noroeste de la capital entina. El presidente argentino y su esposa, s Pertiné, conocerán hoy oficialmente a su futura era y, según la prensa, Antonio anunciará a su milia las fechas del compromiso y de la boda. tonio, por su parte, ya conoce a los padres de su tura esposa. La autora e intérprete de "Ciega, rdomuda" y "Ojos así", entre otros éxitos musicas, y el hijo del presidente argentino se conocieron mayo pasado cuando la popular cantante colom- ana ofreció un recital en un estadio al aire libre de uenos Aires.

Sentidos Opuestos ¡se mueve!

Procuran mantenerse en el gusto del público con la difusión del tema "Tu loco amor", de su nueva producción, con la que "echan por tierra" los rumores de su separación

Chacho y Alessandra siguen unidos por la música Alessandra y Chacho siempre buscan que la originalidad y la vanguardia vayan de la mano en su música, y su quinta producción "Movimiento perpetuo" no es la excepción.

El primer sencillo que se desprende de este disco es "Tu loco amor" el cual ya está siendo programado en las principales estaciones de música pop del país.

La producción y la dirección de este disco fue de Jimmy Greco y Ray Contreras, en la que Sentidos Opuestos presenta un álbum con un sonido electroacústico, donde se combinaron sus voces y se escuchan más nítidos los tonos de cada instrumento.

Dicen que "más vale tarde que nunca" y de ello da cuenta "Movimiento perpetuo", un proyecto planeado con el tiempo y la experiencia necesarios para hacerlo un producto competitivo. Fue grabado en el mes de febrero en estudios de Acapulco y Nueva York.

Incluyen 11 temas de varios compositores como: Angie Chirino, Eduardo Osorio, Max Di Carlo, Claudia Brant, Ray Contreras, David Foster y Claudia Brant.

De esta manera, Alessandra y Chacho buscan darle un sonido distinto a su música y mantenerse como una de las agrupaciones mexicanas más vanguardistas a nivel musical.

De sus producciones anteriores, "Viviendo del futuro" y "Viento a favor" se hicieron acreedores a doble disco de oro por las altas ventas, y esperan que después de que salga a la venta su nuevo disco (7 de septiembre) se encuentren en los primeros lugares de popularidad.

Cabe mencionar que hace unos meses, este dueto realizó un show acústico en el que demostraron la calidad vocal y musical de Sentidos Opuestos, donde pusieron de manifiesto el pop, lo electrónico y el sonido acústico de una manera distinta a lo que comúnmente presentan en sus conciertos. Así que con este nuevo álbum, Alessandra y Chacho continúan dando batalla en el campo musical y reafirman la fortaleza de su dueto el cual hasta hace unos meses se rumoraba que se desintegraría por supuestos roces entre los cantantes.

SOCIALES

EN SAN BLAS

El ICATEN inaugura su plantel de capacitación Turística

Texto y Fotografías
Por Miguel Gómez Rivera
MERIDIANO

San Blas, Nayarit.- Uno de los puntos turísticos con que cuenta Nayarit es el Puerto de San Blas, que en el correr de los años han llegado una y otra administración y esta población esta siempre donde mismo, en los planes del Gobierno del Cambio, la capacitación hacia la clase trabajadora es una opción para lograr un cambio al desarrollo.

Antonio Echeverría, Gobernador de Nayarit, esta apoyando los proyectos que esta llevando acabo el Instituto de Capacitación para los Trabajadores de Nayarit (ICATEN), que dirige muy acertadamente Beatriz Eugenia Mungüia Macias, quien es la directora general de este organismo capacitador laboral.

Porque cuenta con el respaldo de personal calificado, de ahí que las metas que han ido realizando sean logradas con exito, en esta ocasión el ICATEN inauguro en el Puerto de San Blas, Nayarit. Su plantel de capacitación para que los ciudadanos de este lugar logren tener una mejor opción laboral dentro de su Municipio o fuera de él.

El ICATEN ya venia trabajando en el municipio San Blas y debido a la demanda de capacitación que requería esta cabecera municipal, se realizo un estudio de mercado y se vio en la alternativa de la realización de un plantel que hoy en día ya esta terminado en su primera fase, y se sigue trabajando en su ampliación.

La importante colaboración del presidente municipal, Alejandro Dávalos Valdez, fue muy importante en conjunto con su cuerpo de gobierno municipal, porque ahora la gente de esta cabecera municipal y sus alrededores podrán contar con una institución de capacitación laboral en el ramo turístico, gracias a los esfuerzos coordinados del Gobierno del Cambio, ICATEN, el Gobierno municipal de San Blas y sobre todo a las autoridades de la SEPEN.

En su intervención Alejandro Dávalos, alcalde de San Blas, agradeció las facilidades por parte de las secretarias de educación, asimismo a quienes conforma el plantel del ICATEN, por apoyar al Municipio de San Blas. Señalo el edil que sumamente importante la creación a tiempo de este instituto de capacitación, puesto que se acercan fechas importantes en donde se llevaran importantes proyectos turísticos y pesqueros para este municipio.

Y en esta ocasión la gente de San Blas, estará ya preparada para responder a las exigencias que requieran los nuevos proyectos, asi de esta manera apoyaremos a que el «Gobierno del Cambio» logre sus objetivos para lograr un desarrollo uniforme y seguro para este municipio y para Nayarit, por ultimo el alcalde agradeció la visita a todos los presente en nombre del XXXV Ayuntamiento de San Blas.

Por su parte Beatriz Eugenia Mungüia Macias, directora general del ICATEN, agradeció los apoyos y las facilidades al XXXV Ayuntamiento de San Blas y en especial al doctor Alejandro Dávalos, señalo que el Instituto de Capacitación para el Trabajo del Estado de Nayarit, desean una relación estrecha entre el sector productivo de bienes y servicios de este municipio y nosotros para coadyuvar en el desarrollo armónico de la localidad y asi proporcionarles los servicios de capacitación para el trabajo ideones de mano de obra calificada.

Ya que mediante la realización de acciones conjuntas, de tal manera que corresponda a los propósito de la modernización la capacitación que impartimos, el ICATEN les ofrece accesoria, estancias y propuestas de solución a las empresas de las localidad con la participación de instructores y capacitándoos del plantel, el «Gobierno del Cambio» que encabeza Antonio Echeverría, desea unificar esfuerzos.

Para asi lograr las metas establecidas que tendrían como resultado un mejor nivel de vida para todos los nayaritas, las personas que logran a través de sus esfuerzos lo mejor en su vida son las que encuentran sentido a los conocimientos que adquieren y los aplican productivamente a la actividad que realizan, porque la cantidad y calidad de educación que recibe un pueblo es lo que determina su capacidad para hacer productivo para asi elevar su nivel de vida y enfrentar el futuro.

En nombre de los alumnos del plantel hablo Nataly Liscarreño Lara, quien estudia ingles y señalo que para los jóvenes que tienen la necesidad de trabajar y estudiar este tipo de instituto son una opción magnifica, porque asi de esta manera podremos obtener un mejor nivel laboral y agradecemos al Gobierno del Cambio por la creación del ICATEN en este Municipio de San Blas y de seguro la clase trabajadora y estudiantes lo sabremos aprovechar.

Por ultimo en su intervención Tomas López Villaseñor, quien estuviera presente a nombre del ejecutivo estatal, dijo que capacitarse para el trabajo no es solo significado para el desarrollo personal y humano de quien recibe la capacitación, es contribuir, es recibir los elementos suficientes que nos permitan contribuir en el desarrollo económico y social de Nayarit.

por eso este Municipio de San Blas inicia una nueva etapa en la capacitación para el trabajo, que de hecho ya había iniciado con anterioridad o se fortalece, hoy las personas jóvenes y trabajadores de San Blas, tienen un apoyo fortalecido por el Gobierno del Cambio y la Federación que pone en marcha la primera etapa sea aprovechado por los habitantes de San Blas.

El presidente municipal, Alejandro Dávalos, realiza el corte del listón en la inauguración del nuevo plantel del ICATEN en San Blas, quien es acompañado por la directora del instituto de capacitación Beatriz Eugenia Mungüia y el representante del ejecutivo estatal, Tomas López Villaseñor.

En el presidium de honor estuvieron presentes autoridades educativas, la Décima Zona Naval y dependencias estatales y municipales de San Blas y Tepic.

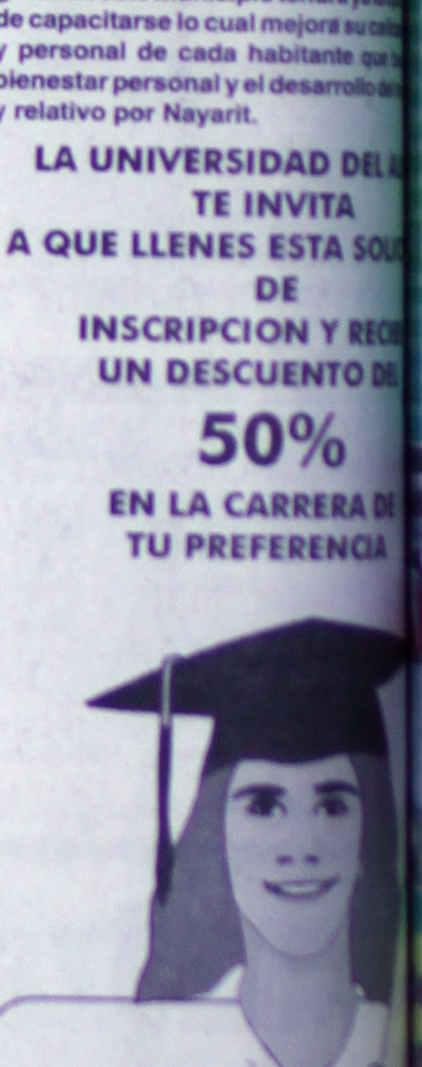

Beatriz Eugenia Mungüia, directora dio a conoce al alcalde Dávalos este instituto proporcionaba Ayuntamiento de San Blas, para llegara a personas que realmente y que sean de escasos recursos.

Alejandro Dávalos, presidente agradece a nombre del XXXV Ayun San Blas la llegada del ICATEN, por gente de este municipio tendrá ya la de capacitarse lo cual mejora su ca y personal de cada habitante que bienestar personal y el desarrollo de y relativo por Nayarit.

Nataly Liscarreño Lara, estudiante de ingles, asegura que con la llegada al 100 por ciento del ICATEN a San Blas, muchos trabajadores y estudiantes saldrán del retrazo económico en que se ubican muchas familias de este municipio, agradeció el apoyo del «Gobierno del Cambio».

Tomas López Villaseñor, representante del ejecutivo estatal, señalan que con el apoyo de los recursos federales, estatales y municipales, se pueden hacer muchas obras importantes y más si se trata en apoyar a la educación, que es prioritario abatir para salir del rezago.

Publico asistente a la inauguración del Plantel del ICATEN en San Blas, Nayarit. La primera parte quedo concluida y siguen los trabajos en la segunda etapa para que más alumnos tengan más oportunidades de capacitarse y existan más aulas para diferentes materias.

Las nuevas instalaciones del ICATEN en San Blas, que se ubican en la zona que ante era la pista aérea de aquella población.

Solicitud de Inscripción
En
a de de
Alumno (a)
Domicilio
Tel
Colonia
Ciudad
Estado
Deseo Estudiar la Carrera de:
( ) Lic. En Ciencias de la Comunicación
( ) Lic. En Administración
( ) Lic. En Contaduría
( ) Lic. En Derecho con Postgrado en Derecho de Amparo
( ) Lic. En Educación Física
( ) Lic. En Diseño Gráfico
( ) Lic. En Psicología
Nombre del Padre o Tutor
Domicilio
Firma del Solicitante

LA UNIVERSIDAD DEL A
TE INVITA
A QUE LLENES ESTA SOLI
DE
INSCRIPCION Y REC
UN DESCUENTO DE
50%
EN LA CARRERA DE
TU PREFERENCIA

Presenta esta solicitud en
Universidad del Alto
Bellcre 120 Fracc. Las Palmas
Tel. 14-03-07 y 14-04-62 Fax 12-8
Tepic, Nayarit

Lunes 14 de Agosto del 2000

DEPORTES Meridiano

Diseño: Humberto Martínez

Suspenden el festejo en la Plaza México

En un hecho histórico, la Delegación Benito Juárez suspendió la cuarta novillada de la Plaza México por las irregularidades que se dieron en el tercer festejo con los astados de La Muralla, a los que se impidió hacerles exámenes post mortem. Cuando parecía que el festejo transcurriría con normalidad, el juez Salvador Ochoa, dio a conocer antes del sorteo de los bureles de la ganadería de Marrón, que la novillada quedaba suspendida.

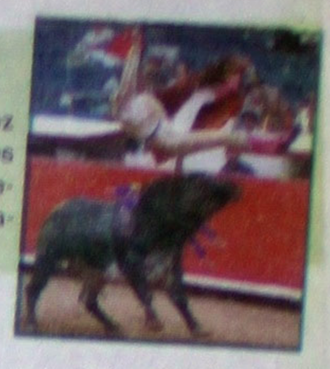

TOLUCA imparable y América un DESASTRE

El campeón del futbol mexicano hizo sólo lo necesario para mantener su récord perfecto y vencer 2-0 a un disminuido América, en el Estadio Azteca.

Los Diablos Rojos no perdonaron a un América que vivió una semana para olvidar. Con Gonzalo Farfán al frente América se quedó con tres unidades en el grupo cuatro. Por su parte el campeón que jugó a medio gas, llegó a nueve puntos en el 1er sector y es superlíder del Torneo de Invierno 2000.

Las Águilas del América sorprendieron por su orden táctico y su disposición al frente. Los jóvenes americanistas se escalonaron bien y pusieron el «extra», supliendo las comentadas ausencias.

Toluca por su parte tardó en asentarse y en conjuntar sus líneas, América aprovechó el desatino visitante abriendo espacios y proyectando a sus atacantes.

«Chuy» Mendoza y el argentino Calderón crearon dos ocasiones que fueron bien contenidas por el arquero Cristante. El dominio no se plasmó en el marcador y al minuto 35, Toluca le hizo pagar caro a América su falta de contundencia.

Tras un tiro de esquina, el «choricero» Forbes metió un cabezazo que se fue al fondo de las redes ante la complacencia de la novel zaga americanista.

Para la segunda mitad América intentó, con las limitantes de su cuadro, sin embargo no puso en peligro el marco visitante.

Toluca selló el marcador al minuto 93, cuando el recién ingresado Taboada cobró un tiro libre con gran maestría que se incrustó en el ángulo derecho del marco de Ríos para el 2-0 final.

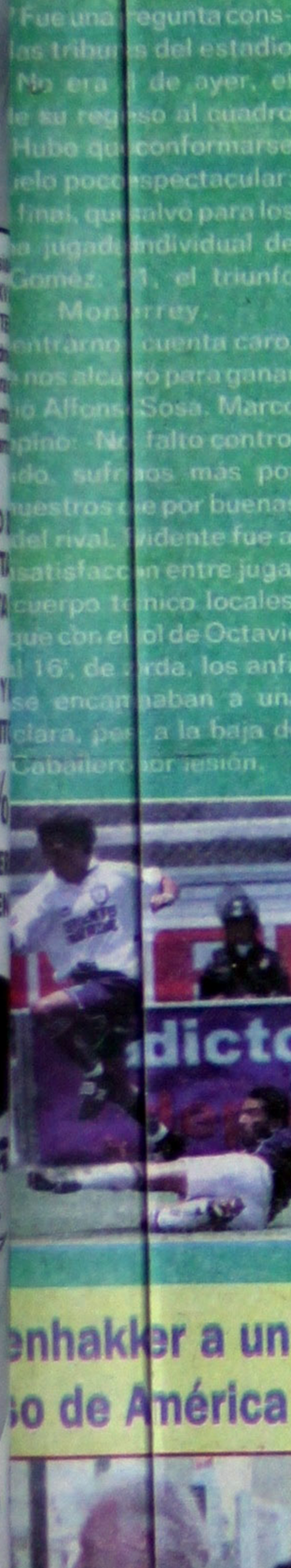

...robl emas

...uca vence

...nterrey

...del Pachuca vencieron ...Reyados el Monterrey. ...o efectuado en el esta... ...algo. ¿Donde está ...? Fue una pregunta cons... ...las tribunas del estadio ... No era el de ayer, el ...le su regreso al cuadro ... Hubo que conformarse ...relo poco espectacular: ...final, que salvó para los ...a jugada individual de ...Gomez. 71, el triunfo ... Monterrey. ...entraron cuenta caro, ...nos alcanzó para ganar ...io Alfonso Sosa. Marco ...pino: No falto control ...do, sufrimos más por ...nuestros que por buenas ...del rival. Evidente fue al ...satisfacción entre juga... ...cuerpo técnico locales. ...que con el gol de Octavio ...al 16', de zurda, los anfi... ...se encantaban a una ...clara, pese a la baja de ...Caballero por lesión.

...enhakker a un ...so de América

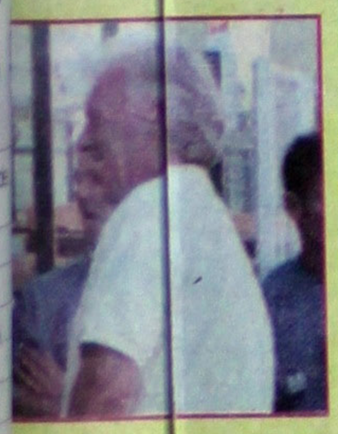

...olandés Leo Beenhakker ...a un paso de volver a ser ...nel de las Águilas del ...rica.

...ha recibido y en su hogar ...Holanda la oferta de la di... ...va americanista y todo es ...ición de horas para que ...regrese al nido donde dejó ...bra inconclusa cuando fue ...pedido en la jornada 33 ...pués de un empate frente ...uebla.

...sólo espera arreglar unos ...ntos familiares para que ...marche.

...más, me aventuro a comen... ...que la cama de Tena esta... ...tendida desde hace dos ...es y no ahor...

ASI VA LA LIGA

Verano 2000

DEPORTES Meridiano

IMPECABLE INICIO

¿QUIEN SE IBA A IMAGINAR?

UN SOLO GOL EN TRES PARTIDOS

DOS DERROTAS CONSECUTIVAS

2	El volcán de la Sultana del Norte estalló en júbilo, ya que los Tigres derrotaron por 2 goles a 1 a un equipo de la Comarca Lagunera que había llegado motivado a disputar el encuentro.	1	Santos Laguna
2	Guadalajara continuó su mal inicio en el Torneo de Invierno al caer con Cruz Azul 2-1, en partido de la fecha 3, disputado en el Estadio Azul.	1	Chivas
1	Tecos de la Universidad Autónoma de Guadalajara no pudo aprovechar su superioridad y tuvo que conformarse con un empate 1-1 ante los Zorros del Atlas.	1	Atlas
1	Los Toros del Atlético Celaya no pudieron conservar su ventaja y terminaron empatando 1-1 con los Potros de Hierro del Atlante.	1	Atlante
0	Los Rayos del Necaxa volvieron a la senda del triunfo. Con un solitario gol del «Ruso» Fabián Peña, los capitalinos vencieron a domicilio a los Camoteros del Puebla.	1	Necaxa
1	Un partido que inició con gran dinámica y que concluyó con una baja de rendimiento, fue el resultado del empate a un gol entre los Pumas de Hugo que no pueden reivindicarse con su afición.	1	Pumas
2	En lo que fue un accidentado partido, los Tuzos lograron sumar tres puntos ante la alegría de su afición al derrotar por 2 goles a 1 a un equipo regiomontano que no se ha encontrado.	1	Monterrey
0	Después de 10 años, la reedición del clásico del bajío fue para el recién ascendido Irapuato, quien con un juego vertical, venció a domicilio a los Panzas Verdes de León 1-0.	1	Irapuato
0	El campeón del futbol mexicano hizo sólo lo necesario para mantener su récord perfecto y vencer 2-0 a un disminuido América, en el Estadio Azteca.	2	Toluca

POSICIONES

GRUPO 1
Toluca
Cruz Azul
Atlante
Morelia
León

GRUPO 2
Irapuato
Tigres
Celaya
Atlas
Pumas

GRUPO 3
Necaxa
Santos
Puebla
Monterrey

GRUPO 4
Tecos
Pachuca
América
Guadalajara

DESCENSO

Tigres	[illegible]
Puebla	[illegible]
Pachuca	[illegible]
Celaya	[illegible]
Monterrey	[illegible]
Atlante	[illegible]
León	[illegible]

GENERAL

1	Toluca	[illegible]
2	Tecos	[illegible]
3	Irapuato	[illegible]
4	Cruz Azul	[illegible]
5	Pachuca	[illegible]
6	Tigres	[illegible]
7	Atlante	[illegible]
8	Celaya	[illegible]
9	Morelia	[illegible]
10	Santos	[illegible]
11	Necaxa	[illegible]
12	Atlas	[illegible]
13	América	[illegible]
14	Puebla	[illegible]
15	León	[illegible]
16	Guadalajara	[illegible]
17	Monterrey	[illegible]
18	Pumas	[illegible]

GOLEADORES

Carlos Hermosillo	Atlante	3
Jared Borguetti	Santos Laguna	3
Armando González	Chivas	3
Manuel Martínez	Toluca	2
Misael Espinoza	Irapuato	2

PROXIMA JORNADA

Viernes 18 de agosto:

Atlante	vs.	Tecos	20.00

Sábado 19 de agosto:

Toluca	vs.	Tigres	15.00
Monterrey	vs.	Puebla	17.00
Irapuato	vs.	Pachuca	17.00
Atlas	vs.	Cruz Azul	20.00

Domingo 20 de agosto:

Guadalajara	vs.	León	12.00
Morelia	vs.	Celaya	12.00
Necaxa	vs.	América	16.00
Santos	vs.	Pumas	16.00

TENEMOS REFACCIONES PARA TODO TIPO DE CARROS. MENOS PARA ESTE.

POR ESO SE PONE MAMILA.

Amortiguadores y otras refacciones
para todas las marcas de autos.

Refacciones

ACDelco

La Garantía de la Tranquilidad

ACDelco

Los Hicieron Cebiche

¡Los "Coras 2000" Golearon 5-0 a "Delfines!

Por Anguiano y Curiel
Enviados Especiales
MERIDIANO

Guadalajara, Jal.- Los renovados "Coras 2000" del Deportivo Tepic iniciaron con el pie derecho su participación en el Torneo de Invierno de la Segunda División Profesional al golear por ¡5 goles a Cero! A los Delfines de Guadalajara, en encuentro que se jugó el sábado anterior en las instalaciones de estos últimos en la Perla Tapatía.

Gustavo Sánchez –Con el # 16 en el pantalencillo- juega por la banda izquierda, es defensa lateral y se agrega con velocidad al ataque, aquí lo vemos intentando desbordar a un delfín; además el jugador de los "Coras" tiene buen juego aéreo.

Después de que cayó el primer gol de los "Coras 2000", el portero con la cara en el césped lamenta la falla, mudo testigo es el balón que está al fondo, pegado a la red.

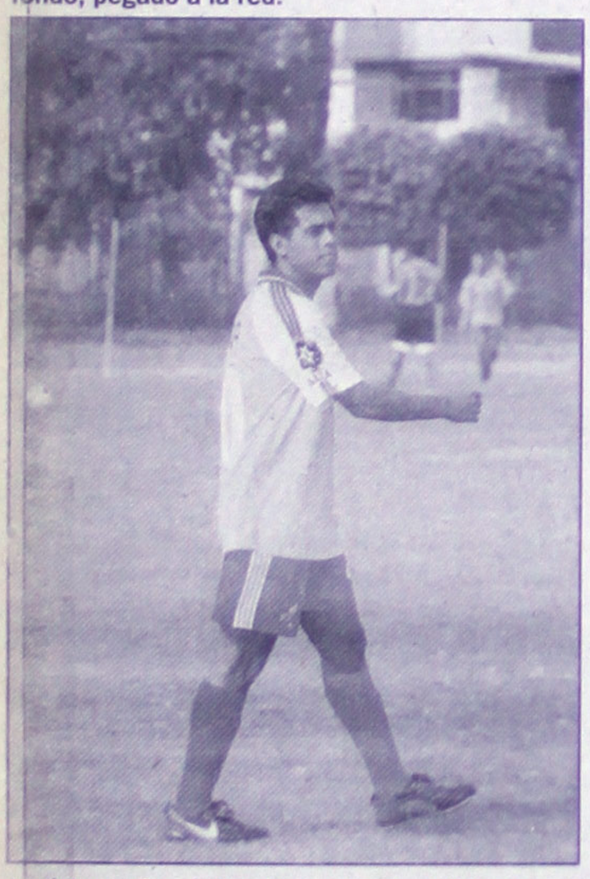

José Juan Fernández Nucamendi, metió un gol a los "Delfines" seguro que le gustará verlo jugar a la afición, tiene talento y posee buena gambeta individual.

En la primera mitad los nayaritas anotaron un gol y fallaron un penalti, que cobró el argentino Omar Ariel Mastri, con el cual pudieron haberse ido al descanso con más tranquilidad; además de que el árbitro del cotejo estuvo cargado al lado de los "delfines", y permitió en esta primera parte que los tapatíos metieran la pierna fuera de reglamento, sin sancionarlos con las tarjetas, mientras a los "Coras 2000" los estuvo frenando amonestando 2 jugadores en el primer tiempo.

Para la parte complementaria, solamente hubo un equipo en la cancha, y en los últimos 20 minutos consiguieron cuatro anotaciones más para hacer un total de media decena de goles.

Los "coras 2000" mostraron empaque y calidad en sus desplazamientos tanto defensivas como ofensivas, y cuando fueron presionados por los "delfines" salió la experiencia y colmillo para frenar al contrario, deteniéndolo con el recurso de la falta, mientras se reacomodaban en la zaga; mención aparte merece el portero Héctor Iram Torres, que cuando fue exigido supo controlar las situaciones de peligro, principalmente por aire, porque los "delfines" intentaron con servicios aéreos anotar un gol, y no lo consiguieron porque Iram bajó todas las lámparas, sin darle oportunidad a los atacantes tapatíos que buscaban el remate con la testa; cuando se trató de atacar, los "Coras 2000" salieron con orden, mandando latigazos a las bandas, mientras por el centro a la altura de la línea media contraria, tocaban de primera intención el balón para luego extenderlo a los lados, sumándose los laterales, principalmente el izquierdo, convirtiéndose en carrilero y triangulando la jugada con José Fernández Lucamendi, que siempre estaba de receptor para distribuir el juego en los límites del área de los "delfines"

No solamente el silbante central en el periodo inicial se cargó al lado de los "delfines", sino sus asistentes en las bandas marcaron dos posiciones adelantadas, cuando en realidad no existieron, quitándole la opción al cuadro dirigido por Mario "Pichojos" Pérez de aumentar la cuota en el marcador.

Desde que arrancó el encuentro los "Coras 2000" se plantaron con un esquema 4-4-2, cortando las salidas por los extremos de los "delfines" que buscaron por esas vías hacer daño, pero los pupilos de "Pichojos" Pérez se aplicaron en la zona defensiva, impidiendo que los desbordaran.

Fue al minuto 16 cuando por el lado derecho avanzó Nucamendi y cerca de la línea de fondo en el corredor del área mandó un servicio diagonal para que llegara Iván Nestor Pulido, a quien le quedó ligeramente retrasado el balón, pero con técnica depurada "enganchó" la pelota, jalándola a su pierna derecha para disparar y mandar el esférico a la red, pegado a la base del poste a la derecha del guardameta tapatío para el 1-0, con este marcador se fueron al descanso.

Para la segunda mitad, con más confianza y superados los nervios de arranque de temporada se dedicaron a tocar con mayor rapidez la pelota, obligando a los contrarios a correr más, aunque estos se mostraron peligrosos por el sector derecho, producto de la habilidad de Aldo Zepeda, que fue bien marcado.

A pesar del dominio territorial y del balón, los "coras 2000" no podían abrir la defensa contraria, y en un contragolpe, los "delfines" intentaron una vez más hacer daño por aire; se cobró un servicio por el lado derecho, en el callejón del área, salió a quedarse con la pelota el arquero nayarita Iram Torres, y cuando buscaba hacer su despeje fue golpeado en la cara por Juan Torres, ganándose la tarjeta roja siendo expulsado del terreno de juego al minuto 65.

Con 10 jugadores, los "delfines" se desconcertaron y en su afán de igualar el marcador empezaron a dejar huecos en la zaga, y como Rosario se vinieron las anotaciones del Deportivo Tepic; al minuto 70 fue Cesar Corona, quien mandó la de gajos al fondo de la Red para el 2-0; luego al minuto 82, Marco Nápoles se estrena como goleador poniendo el marcador 3-0 y un minuto más tarde José Juan Fernández Nucamendi anotó el 4-0. La cuenta final se cerró con el 5-0, cuando Erick Guzmán que habia ingresado de cambio, mandó un cañonazo fuera del área que salió fuerte, raso y colocado, venciendo la estirada del portero de los "delfines" que no pudo impedir la quinta anotación de los "Coras 2000" del Deportivo Tepic.

Bajo las Ordenes del árbitro José Angel Figueroa Cárdenas, que tuvo como asistentes a Salvador Rodriguez y a Héctor Rodriguez los equipos alinearon de la siguiente manera:

Delfines: Ulises Espinosa; Luis Ramos, José Rosales, Juan Torres, Andrés Rodriguez, Daniel Zacarias (capitán), Edgar Fernández, Aldo Zepeda, Francisco Martinez, Diego Guevara y José Gómez.

Deportivo Tepic: Héctor Iram Torres, (capitán), Victor Bermúdez, Julio Cesar Corona, Omar Mastri, Gustavo Marco Nápoles, Mario Curto, José Nucamendi, Cuauhtémoc Duarte Pulido.

Los "Coras 2000" realizaron los cambios: entró Erik Guzmán por Cesar Duarte; ingresó tambien Josué

Los "Coras 2000" Del Deportivo Tepic hicieron cebiche a los "Delfines" de Guadalajara a por ¡5 goles a cero! (Foto Anguiano/Meridiano)

Los "Delfines" de Guadalajara caro pagaron el noviciado en Segunda División, los "coras" metieron media decena de goles. (Foto Anguiano/Meridiano)

Los jugadores de la Escuadra "Cora" con respeto saludan a la bandera y entonan el himno Nacional Mexicano

La TERNA arbitral para el Juego Delfines Deportivo Tepic; el segundo de izquierda derecha es el capitán de los "Coras 20 Héctor Iram Torres. (Foto Anguiano/M

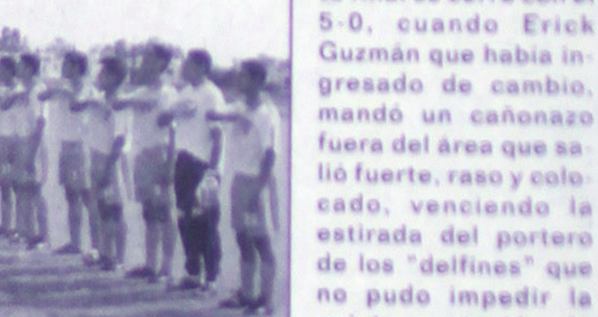

En la tribuna estuvo presente el presidente de los "Coras 2000" del Deportivo Tepic, Ing. Enrique Echevarria Domingues –en la parte superior derecha-, y a la izquierda están el L.A.E. José Antonio Salas Zapata, Pepe Escobedo, y Ramón Galván.

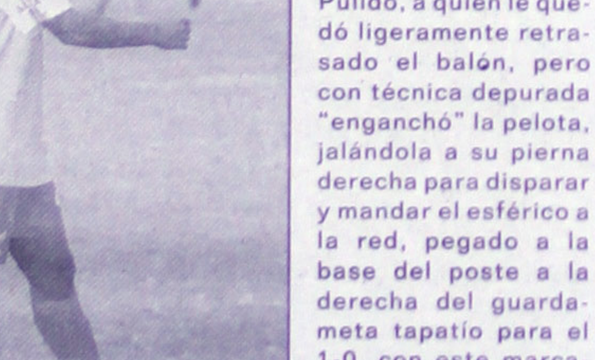

Después de superarse la primera aduana del Torneo de Invierno al golear por cinco goles a cero a los "delfines", vemos en la gráfica, afuera del vestidor muy contentos a Mario "Pichojos" Pérez, al Ing. Enrique Echevarria y a Ramón Galván.

ON CON "VIEJA GUARDIA"..

NCISCO "COCO" PONCE, TODA VIDA DEDICADA AL FUTBOL

Una verdadera leyenda futbolística es Francisco Ponce conchas, "El Coco", ahora es Campeonísimo con el "Vieja Guardia". En la foto, arriba, al centro. Foto: Anguiano / MERIDIANO

.- Pocas son las veces que uno tero tiene la oportunidad de platideportista de toda la vida, pero eso, un jugador de soccer al cual desde tempos inmemoriales, se defensa central Francisco Ponce ejor conocido por "El Coco", quien a campaña con el equipo "Vieja on ellos se coronó Campeonísimo er y en la Súper Máster.

O: Pancho, estás en otra Final de en ti vida deportiva has tenido, de ellas.

esta final contra Mololoa no enos a jugadores que venimos desde la Infantil, son como 9 jugadores de la misma camada, desde muy chicos hemos jugado, a estas alturas es estimulante volver a enfrentarte con ellos"

MERIDIANO: Le tienes respeto a ese rival, ese equipo que tienes enfrente que se llama Mololoa?

Coco: " Para nosotros son de mucho respeto, nunca se debe menospreciar a un equipo. Así sea el colero o el líder, por lo mismo son peligrosos rivales, sean el primero o el último lugar"

MERIDIANO: De tu vida deportiva, Coco, que final fue muy significativa para ti?

Coco: " Cuando fuimos Campeones Nacionales en Toluca, le ganamos al Estado de Jalisco, todas las Medallas estaban con se nombre escrito "Jalisco", porque nunca creyeron que Nayarit se trajera el Primer Lugar, esa fue una Final de mucho significado para mí"

MERIDIANO: Recuerdas los nombres de algunos de los que fueron a la selección en esa ocasión Coco?

Coco: " Claro que sí, Alberto Aguilera, "El Chino" Jiménez, que en paz descanse, Zepeda, "El Negro" de la Cruz, Landeros, "Caballón" Rodríguez, "El Cora" Torres, Lupillo Gutiérrez, Cande García, "El Pavi" Martínez, Ismael Rodríguez, y otros que se me escapan a la memoria"

MERIDIANO: Tienes a tu hijo Amaury, en que equipo está jugando Coco?

Coco: " Está en el Mexiquense, por cierto ayer jugaron contra Durango, empataron a 2 goles, él puso los pases para esos goles?

MERIDIANO: De cierta manera te sientes orgulloso de que alguien tan allegado esté destacando profesionalmente en eso que a ti es lo que más te gusta, el fútbol?

Coco: " Claro que sí, ese niño desde muy chico, todavía no existían las Categorías de Pony, me lo llevé a jugar al Torneo "Al Agua Patos" y desde que llegaron fueron Campeones, año con año, por lo mismo para él siempre fue una satisfacción estar como finalista toda su vida, por eso estoy orgulloso de él, desde que se lo llevaron jamás ha tenido alguna baja en los estudios, llegó a la Tercera División, luego a la Segunda, y ahora está jugando en la Primera "A"

MERIDIANO: Existen Jugadores de aquellos tiempos que jugaron contigo en la Primera Fuerza que recuerdes?

Coco: " Ha habido muchos, Marcos Ledezma, tú mismo Mario, Marcelino Delgado, de Puga, Morales, Isaías Rodarte, de Bellavista, Chano Maldonado, del Ejido, me tocó jugar contra Juan Casillas cuando él jugaba en el "Luz y Fuerza", Javier Cortez, Ramón Arana, que para mí sigue siendo un ídolo, siempre traté de imitarlo, cuando jugaba en Rastro, él para mi fue, y sigue siendo un gran jugador?

MERIDIANO: Que nivel tiene la Categoría de Súper Máster que es en la que militas?

Coco: " El mejor fútbol de asociación se juega en las Categorías de Máster y Súper Máster, ni en las Primeras Divisiones, ni en los Juveniles, será porque no han tenido buenos Entrenadores, o será que ahora el jugador es más comercializado"

MERIDIANO: Algo que quieras agregar Coco?

Coco: " No, pues muchas gracias, me da mucho gusto esta entrevista contigo, ojalá que para el siguiente Campeonato estés con nosotros Mario, gracias por apoyarnos tanto"

todos los trofeos el equipo "Vieja Guardia" de la Súper Máster al ganarle al Mololoa el to de Copa en series de penales. Foto: Anguiano / MERIDIANO

RON EL DE COPA A MOLOLOA...

SPLANDECE LA ESTRELLA L "VIEJA GUARDIA"

Cinco integrantes del "Vieja Guardia", son Campeones de todo al ganarle primero a Camel y luego el de Copa al Mololoa. Foto: Anguiano / MERIDIANO

y.- Ni duda cabe que esta fue la Tempo- Club "Vieja Guardia", ayer se quedaron les faltaba, el Campeonato de Copa, ese naron al Mololoa y que los convierte en es de Campeones automáticamente.

o se celebró en la cancha del Ejido a las a mañana del día de ayer domingo, un e número de aficionados ya estaban ahí, dos en las gradas o bajo la sombra benéárboles, para cuando Héctor Miramontes a zafarrancho, los contendientes sabían ían que aplicar lo mejor de sí mismos para gar al Galardón, la estrategia del Mololoa en anular los desplantes del Chigüil y los remates de Alex Barragán, por su parte el Vieja trataría de parar al oportuno Fede Gómez, pero una cosa es querer y la otra poder, contradiciendo el famoso dicho, lo cierto es que contra lo que todo esperaba, Mololoa resultó un enemigo de muchísimo cuidado, tan es así que lograron meterle un gol al Guardia colocándolo contra la pared, la jugada se propició por el lado derecho de la defensa, en la mera área chica le remataron al Chabelo que más por reflejos que otra cosa, rechazó a una mano el tiro raso, Toño Martínez venía llegando por el centro y remató a placer para horadar la meta Guardiana.

Ese pesaría mucho en el equipo ahora campeón, tan solo habían transcurrido 30 minuto de la primera parte, y así se fueron al descanso, realmente no se podía saber quien ganaría, para unos, el Vieja Guardia había adquirido el síndrome de "Campeonitis", de que por ser el mejor crea una mala idea dentro de la mente que cree que todo llegará por añadidura, para otros el Guardia lograría empatar, y si empataba, en la serie de penales podían superar al Mololoa.

La segunda mitad del encuentro fue de una estrategia más definida, Santiago Carrillo "Chacón" mandó a Pedro Parra por el sector izquierdo, esperando que éste en un alarde de buen fútbol centrara el balón para el remate de Barrita o del Chigüil, inmediatamente el cambio hizo que dos defensas jalaran hacia Parra, dos entradas rudas habían mermado al Chigüil, Barragán al retrasarse hacia la media cancha logró que sus cancerberos se descuidaran, estos factores se unieron para que un remate del Barrita sacudiera el enmallado de los Albinegros y el marcador se emparejó.

Mololoa buscó e el de la diferencia con todo, el portero Chabelo debió sacar la casta, un remate de cabeza del Lic. Federico Gómez se fue apenas por encima del larguero, en medio de esa presión Miramontes pitó la finalización del partido.

Después de mucho tiempo de no suceder, fue escogida la portería oriente, ahí se definiría al Campeón de esa Final de Copa, Mololoa falló tres de cuatro tiros, "Vieja Guardia" metió 3, ya no había necesidad de otro cobro, de esa manera eran otra vez Campeones, pero ahora Campeonísimos, el de Liga de Súper Máster ya se lo habían ganado al Camel y al obtener la Copa era ya Campeón de Campeones.

No nos queda más que resaltar la actuación de ese equipo en la Campaña 99-2000, un sincero apretón de manos para cada uno de ellos, se llevaron todo para sus vitrinas, y lo hicieron sin haber perdido un solo encuentro, ni en el "Rol" regular ni en la fase de Liguilla, un digno Campeón sin lugar a dudas, al fin de cuentas Mololoa fue el enemigo más difícil que se encontraron en esta etapa.

a resultó un rival más difícil de lo que esperaba "Vieja Guardia" con quien perdieron en de penales. Foto: Anguiano / MERIDIANO

CLAUSURO EL IMSS SU PROGRAMA RECREATIVO VACACIONAL DE VERANO

Mario Anguiano.
MERIDIANO

Tepic, Nay.- El pasado viernes 11 de Agosto fue clausurado el Curso de Verano del IMSS, una convivencia en que el alumnado aprendió deporte y otras actividades, este curso Veraniego es organizado por el Profesor Elías Ibarra y un cercano grupo de colaboradores.

El acto tuvo lugar en el teatro del IMSS, y entre los cientos de asistentes, en un lugar especial, se colocaron aquellos que como invitados eran el Presidium.

Ahí estaban el Delegado Estatal Licenciado José Espinoza Vargas, el Doctor José Jesús Peña Robles, Secretario General de la Sección 24 del S.N.T.S.S. Lic. Juan Silvestre Peña, Jefe Delegacional de Servicios, Jurídicos Ing. J. Jesús Fausto Aguayo, Jefe Delegacional de Servicios Administrativos, Dr. José Vicente Ruelas Gutiérrez, Jefe Delegacional de Servicios Médicos, C.P. Epifanio Medina Miralrío, Jefe Delegacional de Servicios de Finanzas, Paula del Carmen López Gamiño, Coordinadora de Comunicación Social, señor Carlos Gutiérrez Mitre, Jefe Delegacional de Prestaciones Económicas y Sociales, la Lic. Leti Ocampo y el señor Adán García Orozco, Presidente del Club deportivo de Fútbol Tepic, IMSS.

El emotivo Programa dio inicio con Honores a la Bandera, enseguida fueron presentadas las Autoridades y los invitados de honor, luego

Presidium en el Acto de Clausura del Programa Recreativo vacacional del IMSS. Foto: A... MERIDIANO

intervino el Profesor Elías Ibarra, en su alocución destacó el apoyo brindado por el Delegado del IMSS, José Espinoza Vargas, una persona que se ha caracterizado por su afición a impulsar el Deporte y la Cultura en ese Instituto y a través de él, posterior a esto el vate Campa Bonilla presentó a su Grupo de Teatro, participaron también los alumnos de Tae Kwon Do, luego lo harían los de Baile Moderno, se procedió a la Entrega de Reconocimientos a Monitores y Diplomas a los Alumnos, llegó el momento de la Rifa Oficial que corrió a cargo del señor Pepe Espinoza, en cuanto tomó el micrófono el Licenciado las porras de ... invadieron el ambiente, el grito de "Pepe", se extendió por todo el ... cabe duda que Espinoza se ha ganado ese cariño, luego Clausuró ... Los participantes fueron despedidos por la niña Carla Edith Hernández Orozco, del bullicio propio de los niños pues el lugar quedó vacío.

Con Honores a la Bandera inició el Acto de la Clausura del evento de Verano del IMSS que organiza el Profesor Elías Ibarra. Foto: Anguiano / MERIDIANO

Alumnos de los Cursos de Verano del IMSS le entregaron al Delegado José Espinoza Vargas un regalo especial. Foto: Anguiano / MERIDIANO

Ejemplar ha sido el trabajo del Profesor Elias Ibarra Cruz en la ... deportiva del IMSS Nayarit. Foto: Anguiano / MERIDIANO

Una muestra de lo que aprendieron en los Cursos del Programa Recreativo Vacacional de Verano del IMSS. Foto: Anguiano / MERIDIANO

No es Justo que Muchos Deportistas se Queden Sin Aval de Asociación: J.M. García

Por Miguel Curiel Aguilar
MERIDIANO

El vicepresidente de la Asociación de Frontenis del Estado de Nayarit, C. Juan Manuel García dijo a MERIDIANO, que el registro de las Asociaciones que corresponde a cada deporte, pero que el director del Instituto Nayarita del Deporte y la Juventud, es el delegado de la CODEME, y lógicamente tiene la responsabilidad de registrar o de acelerar y dedicarle una gran parte de su tiempo al registro de las asociaciones.

Lo anterior fue motivado por un documento que envió el presidente de la Confederación Deportiva Mexicana, Lic. Felipe Muñoz Kapamas, en el sentido de que en el cuadro normativo de registros, solamente aparecen por Nayarit trece asociaciones deportivas registradas, y en el cual no se encuentra la Asociación de Frontenis del estado de Nayarit. Juan Manuel reiteró: "Por años las asociaciones han estado en las mismas condiciones y no es justo de que muchos deportistas se queden sin aval de Asociación, o las asociaciones se queden sin participár en el Congreso del Deporte Federado que cada año se viene haciendo, y no pueden ir a ver que se viene haciendo en sus deportes preferidos".

MERIDIANO le preguntó al funcionario de la AFRONAY si esta agrupación está debidamente federada y registrada y subrayó: " la de nosotros es una asociación debidamente registrada, con notario público, en el registro público de la propiedad, en Hacienda, le hemos entregado copia también al INDEJ para que nos haga el favor de registrar lo antes posible, y podamos registrar en el Congreso del Deporte Federado que será en el mes de Octubre en Acapulco".

En Otro Tema, García dijo que por primera vez en Tepic se da el campeonato Nacional Infantil y Juvenil, y se logró para Nayarit el primer Lugar, Jalisco ocupó el segundo lugar y Coahuila el tercer sitio; y esto resultados se dan principalmente al entrenamiento de Ricardo Velázquez Rivera, y la gente sobresaliente en este deporte desde los infantiles hasta las últimas categorías Juvenil "D" tiene muchos años de trabajo.

Otro asunto que tocó el directivo de la AFRONAY fue en el sentido de que en la organización de este Campeonato Nacional Infantil y Juvenil, en el renglón administrativo y económico no se tuvo ningún problema, ya que la Asociación tomó cartas en este asunto y se hizo una liquidación directamente entre el Club Alameda, el "chato" Velázquez, el mismo (Juan Manuel García) y la Federación. Finalizó diciendo nuestro entrevistado.

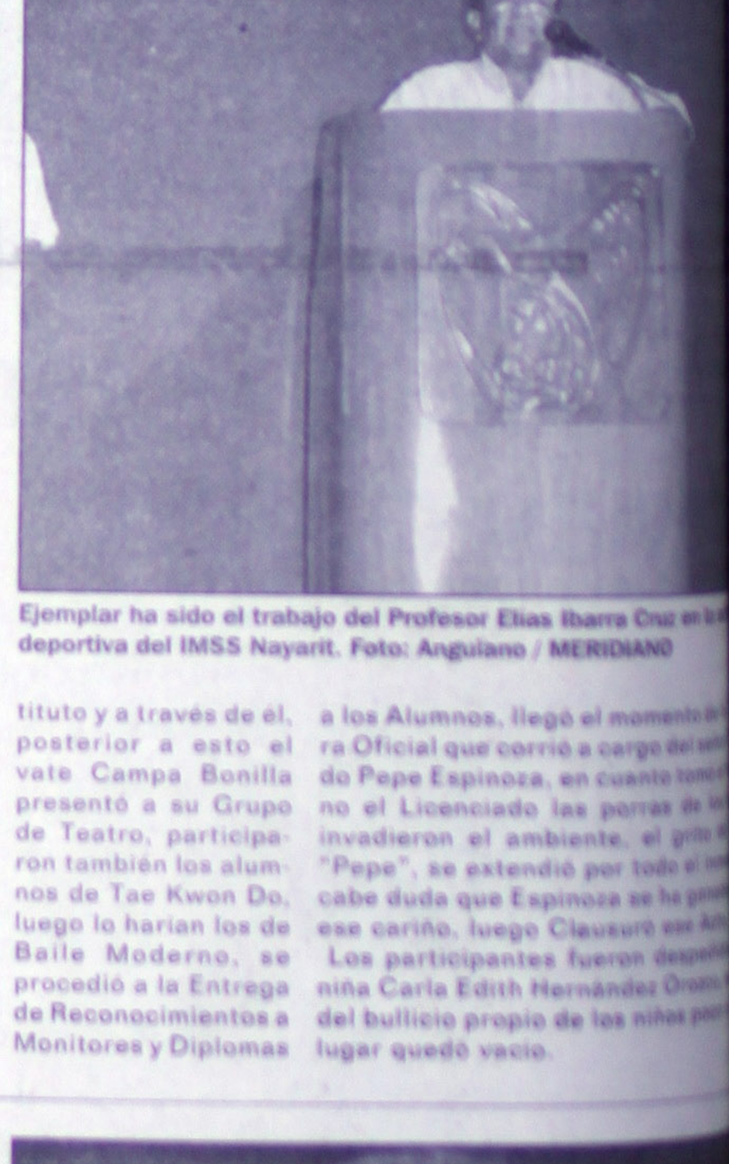

El Vicepresidente de la AFRONAY, Juan Manuel García dijo en ... que acelerar los registros ante la CODEME de las Asociaciones Estatales.

...mocionamos el Deporte y la Cultura ...Bahía de Banderas: Leonel Esparza M.

...el Aguilar

...ector de Cultura y Deportes del ...nto de Bahía de Banderas, Sr. ...parza Montelongo, el balance ...e a prácticamente un año de la ...l presidente Municipal, Lic. Luis ...ia Pérezes positivo y a la fecha ... la etapa municipal de la Olim...tal y Juvenil, en la que partici... deportistas.

...revistado por MERIDIANO, Es...ntelong... ...n el cas... ...de Bande... ...solament... ...ión del de... ...o que tie... ...ponsabil... ...mentar l... ...acaban d... ...en el Cor... Oratori... ...ngreso de... ...omocione... ...s el pres... ...nicipal le... ...indicacio... ...que lleve... ...ulturales... ...ntes comu... ...el resto de... ...o # 20 de... ...y recalc... ...visitado 1... ...des con u... ...a que es de... ...y tiene tam... ...a muestr... ...mica y s... ...con una ta... ...ural, en l... ...icipan fu... ...s del ayu... ...o, y esto no... ...como resu... ...interacció... ...comunidad... ...alejada qu... ...n sus auto...

...ionario de... ...miento d... ...e Bandera... ...ue los ever... ...ortivos so... ...dos en la... ...Patronales... ..., los cuale... ...parte de lo... ...; sin emba... ...lcó: "En lo... deportivo... ...os decirle... ...amos un po... ...svinculado... que es el todavía n... visto el ap... ancial que s... e, en cuant... rial deport... propio ayu... to el que ge... el que sa... te con los r... ientos; en el ...o año de l... ...stración (in... ...8 de Septien... ...2000) hemo... ...un plan de tr... ...ara elevar la... ...es deportiva... ...as las com... ...s del Munic...

...p a r z ... ...longo menci... ...e en Bahía d... ...ras hay un p... ...al deportivo grande ...lificó: " Voy... un caso co... de un much... ...ue le dicen ... ...n", que es d... ...osé del Vall... está en

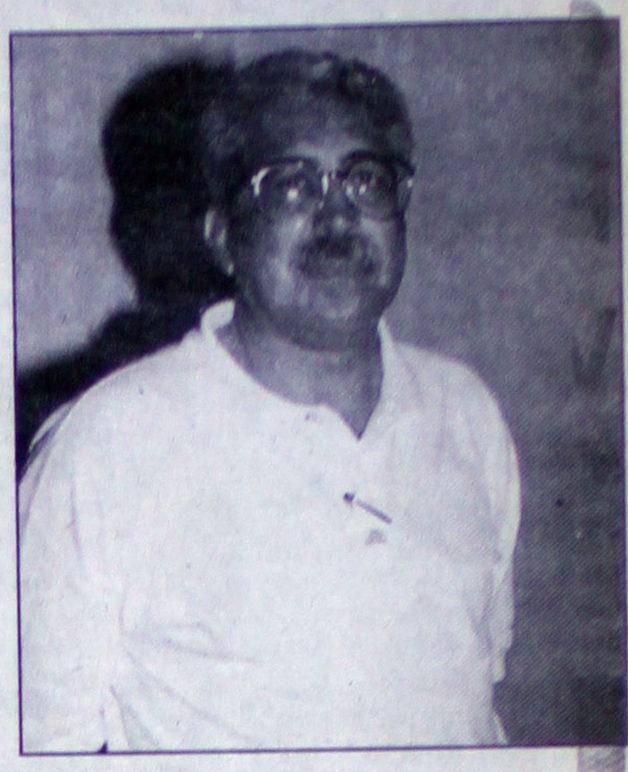

El profesor Leonel Esparza Montelongo tiene todo el respaldo del presidente Municipal de Bahía de Banderas para promover el Deporte y la Cultura en el municipio # 20 de Nayarit.

Vallarta, y ¿porque está allá?, porque en el municipio no tenemos la cobertura ni el nivel deportivo para que el muchacho crezca, y como ese hay muchos casos, entonces, en Septiembre, arranca un programa deportivo para darle atención a todos los jóvenes".

Finalmente el director de Cultura y Deportes del Ayuntamiento de bahía de Banderas dijo que esperan verse respaldados por el actual director General del Indej, porque hasta la fecha, a excepción de Asunción Aguilar y de Luis Carlos Melín Calleros, de ahí en fuera no sienten el apoyo del Instituto Nayarita del Deporte y la Juventud.

UNIVER
UNIVERSIDAD NAYARIT
"SER, CRECER, SABER Y DAR"

Excelencia que te forma

Tepic
Sebastian Lerdo de Tejada
#. 85 Oriente
Col. Centro

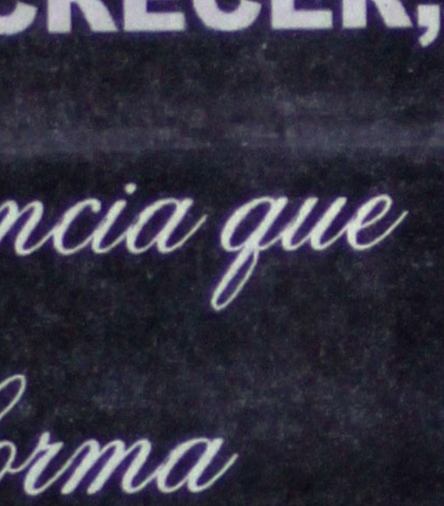

Licenciaturas en 3 años

- Comercio Internacional y Aduanas
- Contaduría
- Derecho
- Informática Administrativa

TEL: 12-43-84 Y 12-11-78

UNIVER cerca de tí

Guadalajara
Tijuana
Morelia
Uruapan
Colima
Los Cabos
Mexicali
Monterrey
Distrito Federal
y ahora en...
Tepic, Nayarit

Inscripciones abiertas

PUMAS apenas pudo empatar

Pumas de la Universidad Nacional Autónoma de México (UNAM) conquistó el domingo su primer punto en el Torneo de Invierno del fútbol mexicano, al empatar a 1-1 con Morelia, dentro de la tercera jornada.

Pumas se puso al frente con anotación del volante Luis Ignacio González al minuto 13, pero Morelia descontó por conducto del argentino Darío Franco al 59.

Para Pumas, que dirige el ex internacional mexicano Hugo Sánchez, este empate significó su primer punto en el torneo, ya que había sufrido dos derrotas en línea y ya se ponía en duda la capacidad de Sánchez como técnico.

Pese al empate, Pumas se mantiene como el equipo más goleado del torneo, con nueve anotaciones recibidas.

REUTERS

LISTAS LAS MEDALLAS DE SYDNEY

Los organizadores de los Juegos Olímpicos de Sydney presentaron ayer las medallas para las competencias que comenzarán el próximo 15 de septiembre.

El artista Wojciech Pietranik, que llegó a Australia hace 15 años desde Polonia, diseñó las medallas en las que aparece el Teatro de la Ópera de Sydney y la antorcha olímpica en el reverso, con los aros olímpicos en el centro del dibujo.

En el diseño frontal aparece Nike, la Diosa de la Victoria, sosteniendo sobre su cabeza una corona de laurel y un puñado de palma en sus brazos, sentada junto a una urna griega.

El reverso incluye imágenes del antiguo Coliseo de Atenas y un carro de la victoria tirado por caballos.

«Creo que los atletas estarán encantados cuando vean las medallas», dijo la medallista australiana Sandra Norman en la presentación el sábado, en el Teatro de la Opera de Sydney.

«El diseño resalta las Olimpiadas en Sydney y a través de Sydney a las personas de todo el mundo», dijo Pietranik.

«Creo que lloraré cuando vea entregar la primera medalla. Los atletas recordarán cuando ganen esa medalla; recordarán y amarán nuestro país», añadió.

Pese a que se fabricarán 1.000 medallas de oro, 1.000 de plata y 1.100 de bronce, el SOCOG anticipó que sólo dos tercios se entregarían durante los Juegos. Las otras tendrán que ser destruidas, agregó.

REUTERS

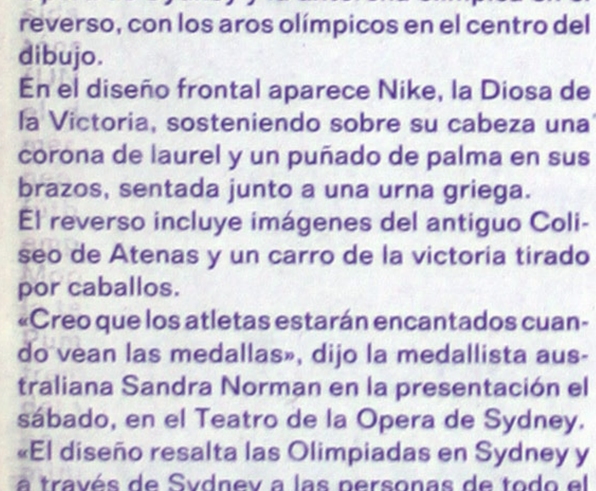

Ahora las MEDICINAS son MAS BARATAS en FARMACIAS GUADALAJARA

Todo el Cuadro Básico con:

35% de descuento

FARMACIAS GUADALAJARA

Super Farmacia

YA NO VAYAS A OTRA FARMACIA

YA NO LE DES MAS VUELTAS

Estrena hoy mismo un Tsuru Gs1 con un precio de contado de **$89,500.00*** con IVA incluido

* Con precio de contado no aplican otras promociones vigentes

AUTOMOTORES SIERRA, S.A. DE C.V.

INSURGENTES Y ROBLE S/N COL. SAN JUAN

Teléfono: 14-81-82

TSURU
Es más

NISSAN

Pasion por el detalle... pasion por ti

www.nissan.com.mx

Extrategia Meridiano Comercial

Ponte al día con tu colección De Merico's

Colecciona la mejor selección de boleros, merengue, banda, rock y baladas de todos los tiempos

Van 7 hasta hoy ¡Coleccionalos!

CUPON Meridiano MUSICAL
ESTE CUPON MUESTRA
CANJEALO EN LOS CENTROS DE CANJE O DIRECTAMENTE EN ZAPATA 73 PTE. TEPIC, NAY
Meridiano

Meridiano

Cantidad Limitada

Adquierelos en nuestros centros de Canje: Plaza de Alica Pasillo Central / MR de Tepic , Lerdo 139 Oriente / Plaza Fiesta, Comercial Mexicana / P. Sánchez 171-A Sur/ Libreria El Quijote Avenida Allende 14 Ote / Oficinas Meridiano Zapata 73 Pte. / Plaza Antigua, Hidalgo y Zacatecas / Minisuper Carrillo Río Mississipi 7 Col. Lindavista/ Milano, Puebla entre Morelos y Zapata / David I. Ibarra Avilla, Pasaje México entrada Veracruz/ Las 1000 tortas, Insurgentes y calle 3 El Rodeo / Beatriz Tejeida, Morelos y León / Fantasías La Estrella Int. Mercado Juan Escutia/ Lentes Jimmy Durango e Hidalgo/Prof. Lucio Villavicencio, Chapultep 7, Acaponeta, Nay./Farmacias Benavides: Suc. México e Hidalgo 6 Pte./Suc.Ciudad del Valle, Universidad 53 / Suc. Durango, Durango 370 Nte. / Suc. Jacarandas, Jacarandas 49 Col. San Juan / Sucursal Jardinez, Calzada del Ejército 10

Pinsa
3er. Lugar a Nivel Nacional

Mejor Servicio
Profesional

Nuevo Horario Corrido de 8:00 a.m. a 8:00 p.m.
Sin cerrar al mediodia de lunes a sábado

CASAS EN VENTA

De oportunidad se vende excelente propiedad muy amplia, ideal para bodega o fábrica 700 m2, bien ubicada. LCV-565

FRACCIONAMIENTO JACARANDAS
Excelente casa, recámara con tina, hidromasaje,terraza al frente ¡Pregunte por ella! RCV-541

COLONIA LINDAVISTA
Excelente casa 2 plantas, 3 recámaras, baño-vestidor y tina. Preciosa vista al cerro de San Juan. RCV-403

Excelente casa portón eléctrico, cochera techada, 2 autos, cocina integral, cuarto de lavado, estudio, 3 recámaras, 2½ baños, pregunte por ella. RCV-477

COLONIA CENTRO
Edificio en venta 4 niveles, magnífica ubicación y estado de conservación, cualquier giro. LCV-523

Excelente ubicación frente a la Universidad, 3 recámaras, estudio, terraza, amplio jardin, alberca, cochera 4 autos. RCV-551

COLONIA VERSALLES.
Amplia residencia, 4 recámaras, 4 baños, cochera 3 autos, salón de juegos, sala comedor, cocina, de oportunidad. Llámenos. RCV-515

JARDINES DE LA CRUZ
Amplia residencia 5 recámaras, cochera 2 autos, sala comedor, 5 baños, salón para juegos y sótano. Pregunte por ella. RCV-513

FRACCIONAMIENTO LAGOS DEL COUNTRY
Preciosa casa nueva, con autoportero para 2 autos, cocina integral y desayunador, sala comedor, cocina, 2½ baños, 3 recámaras, cada una con closet, pregunte por ella. RCV-571

CIUDAD DEL VALLE
Residencia en excelente ubicación, moderno proyecto arquitectónico, amplios espacios, 4 recámaras con baño, sala de T.V., cochera 3 autos, estudio con entrada independiente, terreno 273 m2, construcción 600 m2, termínela a su gusto. RCV-611

COLONIA VALLE DE MATATIPAC
Preciosa casa 60 m2 de jardín, dos niveles, cochera 4 automóviles, en esquina local comercial, 2½ baños, estudios, 3 recámaras, cuarto de servicio y cerca del tecnológico. RCV-614

LOCALES COMERCIALES

Local comercial con excelente ubicación, con cuarto frío. Llámenos. LCV-536

Bodega pequeña con oficinas. 320 m2 terreno, 440 m2 construcción. Ideal para cualquier giro. LCV-474

AV. DEL VALLE 89-9 CIUDAD DEL VALLE
TELÉFONO 14-18-02 Y 14-18-03

SERCON

PENTIUM III-550
D.D 15 gb.
32 Mb. en RAM
Monitor Color 14"
CD-Rom 48X
Floppy 3.5"
T. de Video 8 Mb.
T. de Sonido 16 Bits
Fax-Modem 56,600
Bocinas 12 Watts
Teclado
Mouse

Contado $8,799.00+ IVA
50-50 * ENGANCHE $ 1,759.50+ IVA
Resto 6 QUINCENAS $ 716.58+ IVA
Conquistacil DIEZ PIOS $ 879.90+ IVA
Aparta-10 10 QUINCENAS $ 859.90+ IVA
Credi-3-4 * ENGANCHE $2,751.00+ IVA
Resto 18 QUINCENAS $ 562.18+ IVA

Mejoramos Cualquier Presupuesto ¡Garantizado!

EPSON STYLUS COLOR 440

CELERON 566
D.D 10.2 gb.
32 Mb. en RAM
Monitor Color 14"
Floppy 3.5"
T. de Video 8 MB
Tarjeta de Sonido 16 Bits
Fax-Modem 56,600
Bocinas 12 Watts
Teclado
Mouse

Contado $ 6,441.00+ IVA
50-50 * ENGANCHE $2,922.00+ IVA
Resto 6 QUINCENAS $ 567.00+ IVA
Conquistacil DIEZ PIOS $ 644.40+ IVA
Aparta-10 10 QUINCENAS $ 644.40+ IVA
Credi-3-4 * ENGANCHE $ 2,002.00+ IVA
Resto 18 QUINCENAS $ 438.24+ IVA

Contado $1,450.00 + IVA
50-50 ENGANCHE $ 725.00 + IVA
Resto 6 QUINCENAS $ 120.31+ IVA

Presupuestos sin Compromiso...

En SERCON no solo adquiere una computadora ¡Obtiene Beneficios!

Entrega Inmediata en Pago de Contado
Hoja de Entrega (garantiza su equipo nuevo de fábrica)
Asesoria telefónica 14 hrs. diarias
Garantia de 3 años por escrito
Garantia de Satisfacción total
Planes de Crédito
Carnet de Servicio
Entrega a Domicilio
Planes de Financiamiento
Configuraciones a su medida

DIRECTV
CONTRATA YA
HONESTAMENTE ¿ALGUIEN LE DA MÁS?
PREGUNTE POR NUESTRO EXCLUSIVO MANTENIMIENTO PREVENTIVO SIN COSTO DE POR VIDA!
En la Compra de una Computadora COMTAC en los sistemas de Contado y 50/50 llévese una impresora EPSON Stylus 440 por solo $595.00
oferta
oferta

CENTRO
Calle Mina No. 155-A entre Durango y Querétaro
Tel 14-86-66
Del Interior Llame sin Costo: 01-800 715-36-72

REY NAYAR
Insurgentes Ote. No. 2095
Cerca del monumento al Rey Nayar
Tel. 13-66-10

C.M.E.O.
CENTRO MEXICANO DE ESPECIALIDADES ODONTOLOGICAS

¡La mejor opción en tratamiento dental!

LE OFRECE LAS SIGUIENTES ESPECIALIDADES:

- ✓Endodoncia
- ✓Periodoncia
- ✓Ortodoncia
- ✓Cirugia Bucal
- ✓Odontopediatria
- ✓Rehabilitación Oral

HORARIO: DE 8:00 A.M. A 8:00 P.M.
TODOS LOS DÍAS INCLUYENDO DÍAS FESTIVOS.

Estamos a sus órdenes en:
Amado Nervo 18 Poniente Primer Piso
Local 9 Centro, Tepic, Nay. Teléfono 16-70-74

Nuestros servicios son de alta calidad porque contamos con los mejores especialistas del estado, las mejores técnicas de tratamiento y el mejor equipo.

Sonrisa feliz en su regreso a clases
CUPON DEL **30%** DE DESCUENTO
Para maestros y estudiantes con identificación
Del 1 al 20 de Agosto del 2000 Exclusivamente

Automotores Sierra, S.A de C.V.

Vuelva a Casa
Jueves y Viernes

TSURU
SENTRA
TSUBAME
modelos 93-97
*No incluye vehiculos con motor 2 Lts.

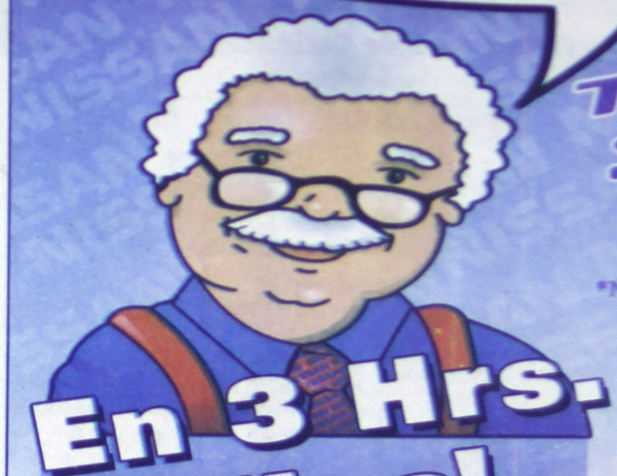

En 3 Hrs.
¡Ups!

Si el tiempo de entrega excede las 3 Hrs. a partir de la recepción...
¡EL 50% DE SU CUENTA VA POR NUESTRA CUENTA!
(El importe será bonificado en su siguiente servicio)

AFINACION BASICA Y DIAGNOSTICO

- Cambio de bujías
- Cambio de filtro de aire
- Cambio de filtro de combustible
- Cambio de filtro y aceite de motor
- Lavado de motor y carroceria
- Ajustes básicos (en computadora)
- Inspección visual de Sistemas de :
  - Enfriamiento
  - Eléctrico
  - Suspensión
- Limpieza y ajuste de frenos

Por $607.00 más I.V.A.

¡ Incluye repuestos y mano de obra !

Promoción válida durante agosto y septiembre del 2000. Esta promoción no considera reparaciones adicionales que impliquen más tiempo y costos del prometido, las cuales sólo podrán ser realizadas con su autorización.

NISSAN
Nadie puede cuidar mejor su vehiculo NISSAN que su Calificado Distribuidor NISSAN.

El caso Guanajuato. Y Nayarit, ¿cuándo?

La ciencia mexicana y Vicente Fox

Octavio Paredes López

EN FEBRERO DE 1996, el entonces gobernador de Guanajuato, Vicente Fox, emitió el decreto de creación del Consejo para Fomentar la Ciencia y la Tecnología estatales (Concyteg) en respuesta a los planteamientos de diversas instancias interesadas en la materia, entre los que destacó el del entonces rector de la Universidad de Guanajuato (UG) y actual gobernador electo, Juan Carlos Romero, y de algunos de los miembros de la comunidad dentro de los que tuve el privilegio de participar, como lo señalé en un artículo periodístico (*La Jornada* 08-04-96). Bajo la dirección de Arturo Lara y la supervisión y apoyo de Eduardo Sojo, de parte del ejecutivo estatal, el Concyteg se abocó a conocer las potencialidades y también las carencias y limitaciones de las 42 unidades que realizan investigación en Guanajuato, y en las que laboran aproximadamente 800 investigadores, de los que cerca de un tercio son miembros del Sistema Nacional de Investigadores; este último dato cóloca a esta entidad en el segundo o tercer lugar en el país, por arriba de otras entidades con mayor desarrollo económico.

A diferencia de otros estados, la educación superior y de posgrado, y la ciencia guanajuatenses tienen un muy buen nivel de distribución geográfica y su dependencia administrativa es variada. Está claro que la Universidad de Guanajuato tiene un destacado peso cualitativo y cuantitativo en estos menesteres; gran parte de estos avances se lograron durante el rectorado de Juan Carlos, pero afortunadamente también se tienen otros grupos con similar prestigio nacional e internacional como los del Instituto Tecnológico de Celaya, el Cinvestav-IPN Irapuato, tres centros SEP-Conacyt, Inifap y otros.

En poco tiempo el Concyteg se ha convertido en uno de los consejos más dinámicos y con mejor apoyo económico, que no suficiente, en relación a los 15 existentes en México. Grupos que ya han constituido una red nacional presidida por el director guanajuatense.

El entonces gobernador exigió también para su apoyo programas de desarrollo a largo plazo; de esta manera se elaboró el Plan de Ciencia y Tecnología de Guanajuato 1998-2020. Este importante proyecto no está exento de errores, mismos que se han venido subsanando, pero debe destacarse que en la concreción de tal propuesta participaron amplios y diversos sectores de la sociedad, incluyendo a la empresa y a organismos municipales y civiles; en el documento se propone la formación de recursos humanos de alta calidad, y el desarrollo armónico de la investigación básica, aplicada y la generación de tecnología, sin dejar de lado las ciencias sociales y humanidades, entre otras tareas ingentes. Las limitaciones para alcanzar los niveles a que se aspira en dicho plan son grandes, pero la voluntad y el entusiasmo para resolverlas por parte de la comunidad científica, de los gobiernos y de otros sectores tienen que ser del mismo tamaño.

El apoyo explícito, entusiasta y generoso para el avance de la ciencia y tecnología que mostró Fox, actual presidente electo de la República, durante sus funciones en el gobierno guanajuatense dan la base para esperar que esta actividad reciba una atención como nunca se ha tenido en el país. De hecho, él también podría ser el presidente que marcara con el inicio de este siglo el despegue de una ciencia y tecnología mexicanas con aspiraciones primermundistas. Es decir, generar liderazgos, equipos de trabajo y planes a largo plazo (no como espejismos sino con el afán de cumplirlos) con la participación de los diversos actores sociales; terminar con la falta de interés del gobierno por la ciencia y tecnología y de los científicos por los problemas de la sociedad; mantener apoyos sostenidos a la creación de espacios y de oportunidades para las nuevas generaciones de científicos, así como para el aprovechamiento de la experiencia de los investigadores consolidados; propiciar la creación de grupos de ciencia y tecnología a lo largo y ancho del país;

SIGUE PAGINA 11

PUBLICACION SEMANAL. No. 30, Agosto 14 de 2000

CIVIL

El Cambio en la UAN

RECONOCIÉNDOSE SUS LOGROS Y APORTES a la formación de la juventud y a la vida general del estado, también se debe aceptar que a 31 años de fundada, la Universidad Autónoma de Nayarit es hoy, en muchos aspectos, una institución anquilosada y disfuncional que requiere un examen riguroso para impulsar una innovación estructural de fondo.

Cierto, el análisis del estado actual de la UAN tiene que hacerse con respeto a su autonomía, entendiendo por este concepto no la extraterritorialidad, sino la preservación de la libertad de pensamiento, de enseñanza y de investigación que son condiciones requeridas para el trabajo del universitario. Con tal respeto guardado, afirmaremos que el tema de las condiciones reales de todo tipo por las que atraviesa la UAN es ya un tema prioritario de la agenda estatal y que concierne a todos los nayaritas.

Y dentro de este tema se inscribe una cuestión principal: parece abrirse para la universidad una nueva etapa, que es la de una nueva conciencia de la necesidad de un cambio profundo.

Esta necesidad de cambio deriva de la evidencia de que la institución no cumple adecuadamente con sus responsabilidades sustantivas ni constituye una palanca eficiente para el desarrollo de nuestro estado. Por el anacronismo y la incongruencia con las necesidades reales del Nayarit actual que caracterizan a la estructura de su oferta de carreras, es la gran fábrica del desempleo ilustrado.

En buena medida, el anquilosamiento y disfuncionalidad de la casa de estudios son los lastres de un diseño institucional anticuado y deficiente y las inercias de un crecimiento desordenado que generó ámbitos improductivos, obsoletos y caducos. Sin rigor académico, sin criterios precisos para el ingreso, la promoción y la permanencia del personal docente, sin políticas de investigación, sin mecanismos de selección rigurosos para la admisión de los alumnos en todos los casos, sin exigencias mínimas para la formación de hábitos de estudio, la mayor parte de las carreras que ofrece son incapaces de formar los profesionistas que requieren las exigencias del mercado globalizado.

Se dirá que, con todo, como en otras universidades públicas, existen nichos de calidad en la UAN. Flaco consuelo cuando lo que se mira en perspectiva son unas universidades incapaces de formar para el mercado de trabajo, incompetentes frente a la expansión de la matrícula en los centros privados y que, por tanto, no cumplen con su objetivo básico de ser mecanismos de igualdad social.

Por ello, el punto central hoy es el diseño de un proyecto de cambio, la formulación de una estrategia de transformación de la universidad pública nayarita, para adecuarla a la actual realidad social del estado, a sus exigencias de hoy en materia de desarrollo económico y cultural.

Para lograr este objetivo, hay que realizar una evaluación honesta, profunda e integral, tomar decisiones con sensatez y dirigidas a fortalecer, con el cambio, la casa de estudios, aceptando que todas las propuestas y posibilidades deben ser analizadas.

En pocas palabras, debe plantearse una agenda de reformas institucionales, que permitan consolidar y transformar, reordenar y establecer, porque la mejor manera de defender hoy la autonomía y de asegurar la propia viabilidad del centro de educación superior, es emprender una reforma de las estructuras educativas y de gobierno de la UAN.

El cambio es crucial e impostergable, porque, para citar un aspecto, la universidad no podrá avanzar si los puestos de dirección, de influencia y de poder se encuentran en manos de universitarios sin calificación o neutralizados por las presiones burocráticas.

La UAN no puede permanecer al margen del proceso general de cambio del país y del estado, acelerado con el final del sistema autoritario a escala nacional, con la derrota electoral del PRI. Si así continúa ocurriendo, si nuestra máxima casa de estudios local no ingresa también en la transición hacia mejores niveles de calidad académica y pertinencia social, económica y cultural, la autonomía se convertirá en una barrera que la conservará como reservorio de viejas prácticas y estructuras académicas, de poder, de relación entre sus sectores y con la sociedad, ya marchitas.

La cultura universitaria no puede ser sólo la cultura del paternalismo y de los privilegios de-

SIGUE PAGINA 11

Idea y perfil de la universidad

Adolfo Gilly

LA UNIVERSIDAD NACE con las ciudades. Es el anticipo de la ciudad moderna en el burgo medieval. La universidad es la ciudad letrada y los universitarios son sus ciudadanos. En ellos, y sólo en ellos, reside la soberanía universitaria y la capacidad de decidir bajo qué formas específicas se ejerce dentro de la comunidad científica y humanística que es cada universidad.

Por su función –creación, generalización, sistematización, reproducción y transmisión de conocimientos, cuya principal productora es la vida social- los alcances de la universidad van más allá de las fronteras de cada ciudad y de cada país. Existe una comunidad universal de los universitarios, con un lenguaje común por encima de las diferencias de idioma, así como hay intereses y necesidades comunes que hacen posible la existencia de las universidades en cada sociedad como comunidades de conocimiento y estudio. Existen ciertos principios básicos necesarios a la existencia de todas las universidades. Ellos coinciden con las condiciones requeridas para que estas instituciones cumplan su función.

Por esa misma función, los intereses que abarca cada universidad nacional coinciden, como los de ninguna otra institución, con los de su nación. Ubicada entre sociedad y Estado, formando parte de una y del otro, la universidad requiere su propia autonomía para poder cumplir esas funciones en un espacio que le es propio y en el cual ciertas condiciones no son renunciables sin suprimir la idea misma de universidad. Los fueros y libertades que la universidad defiende como garantía y condición de su existencia frente al poder en la sociedad medieval, se transforman en la autonomía que, por la misma razón, reclama la universidad en la sociedad moderna. La racionalidad, la crítica, la libertad de pensamiento, de enseñanza y de investigación son condiciones requeridas para el trabajo de la universidad. La libertad, la justicia, la igualdad, la solidaridad, la tolerancia y la paz son normas de convivencia de la comunidad que garantizan aquellas condiciones.

Esas condiciones y normas están determinadas por la materia misma del trabajo universitario, el trabajo con las ideas y los conocimientos. Cambian, sin embargo, en sus formas específicas con los cambios en las sociedades y estados donde las universidades existen y trabajan según su mundo y su época.

La universidad vive hoy en una época dominada por la ampliación sin límites visibles del conocimiento y de la información y por su subordinación a los intereses del poder y del dinero. La revolución microelectrica y la aceleración de la acumulación, la renovación y la difusión del conocimiento pone a la universidad ante una época nueva de su existencia. Sus transformaciones estarán regidas por ese entorno y deben adelantarse a él.

La universidad vive al mismo tiempo en un mundo amenazado por la destrucción nuclear y el desastre ecológico, dos catástrofes tan universales como la difusión del conocimiento, cuyo origen está en el desfase entre el crecimiento del conocimiento y de sus aplicaciones prácticas y la subordinación de ese conocimiento a la organización de la sociedad bajo diversas formas de poder y dominación de unos seres humanos sobre otros y de unas comunidades –nacionales, raciales o religiosas- sobre otras.

La universidad, como institución del Estado, reproduce y transmite ideas dominantes, educa y disciplina mentalmente en esas ideas y reproduce las estructuras de poder existentes en su época y sociedad. La universidad, como órgano de la sociedad, hace la crítica del saber y del poder existentes y contribuye a crear condiciones y capacidad para su transformación. Esos son los espacios naturales dentro de los cuales se mueve su actividad, pues no puede escapar ni colocarse fuera de las formas de existencia de la sociedad a la cual pertenece ni de las formas de relación entre ésta y su Estado.

Como institución del Estado la universidad puede formar modernos mandarines. Como órgano de la sociedad, intelectuales independientes y letrados del pueblo. Cada universitario tiene estas dos posibilidades y suele llevar las dos almas en su seno.

El monopolio del conocimiento por unos pocos ha sido y es fuente de poder sobre los demás. La difusión del conocimiento entre todos los seres humanos será fuente de la disolución de ese poder, de la extensión de la igualdad y la solidaridad entre los seres humanos y de la posibilidad de que éstos realicen en el tiempo su aspiración innata y su derecho natural a la búsqueda de la felicidad. Es la sociedad, antes que su universidad, la sede primaria de estas transformaciones.

CIVIL
Suplemento semanal de Meridiano

DIRECTORIO

DIRECTOR: Francisco Javier Sandoval Torres
EDITOR: David Alfaro Pineda

OFICINAS GENERALES
Emiliano Zapata No. 71 y 73 Pte,
Tels. 12-01-45 y 14-23-62, C.P. 63000, Tepic, Nay.

El Cambio en la UAN

Viene de la página 1

fendidos de manera corporativa. La UAN está pagando los costos del crecimiento de grupos internos de poder, la falta de espacios y mecanismos democráticos para la comunicación y representación de los universitarios y el abatimiento del rendimiento académico de sus distintas dependencias. En consecuencia, es el momento del cambio en la universidad, que posibilite superar el corporativismo y los privilegios ilegítimos y que permita su modernización académica.

Debe quedar absolutamente claro que con el planteamiento de la necesidad del cambio en la UAN, no se pretende sembrar la desconfianza en ella. Como nayaritas que compartimos las preocupaciones de quienes tienen un compromiso con la educación pública, lo que se quiere es contribuir a su transformación efectiva en una universidad plural, que se actualice al ritmo de los tiempos, que propicie la participación democrática para elevar el nivel académico en los marcos de la legislación.

En este sentido, insistimos en que es importante crear mecanismos permanentes para la participación efectiva de la sociedad toda en la depuración de su sentido fundamental, en la redefinición de su oferta, fomento y desarrollo.

Sólo de esta manera, la sociedad nayarita asumirá a su vez, con una posición más activa y solidaria, que los problemas de la universidad son su responsabilidad.

Naturalmente que la decisión de emprender una verdadera transformación de la UAN para adecuarla a la nueva realidad estatal, encontrará resistencias al cambio y se topará con la defensa de cotos internos de poder que desde hace muchos años han venido obstaculizando la necesaria renovación de las estructuras universitarias, y que se han opuesto irreductiblemente a la rendición rigurosa de cuentas sobre qué se hizo, cómo se hizo, qué y por qué no se hizo y qué está pendiente.

A pesar de tales resistencias, hay que realizar y conducir un constructivo esfuerzo de autocrítica e inteligencia universitaria para renovar y fortalecer la institución, reconstituirla, para ampliar sus vínculos con la sociedad y para desempeñar el importante papel que le corresponde en el nuevo escenario social, económico, político y cultural del estado.

Es cierto. El poder público tiene la obligación de dotar a la universidad de los recursos necesarios para que cumpla a cabalidad sus altas tareas de investigación, docencia y difusión de la cultura. Pero la universidad está entrampada: cualquier intento de reforma institucional para que realice mejor tales tareas se ve frenado por los intereses que medran dentro de ella.

En tales condiciones objetivas, al no existir un sistema independiente para una rendición de cuentas transparente en los aspectos académicos, financieros y organizacionales por parte de la universidad, se corre el riesgo de que cualquier inyección de recursos, normales y adicionales, se desperdicie en gran medida y se asegure la vigencia y reproducción del círculo vicioso de recursos, anquilosamiento, disfuncionalidad, poder corporativo, más recursos, y así *ad infinitum*.

A esta hora, para que la UAN pueda mirar hacia afuera no tiene más allá que la reforma de su propia vida interior.

Si así se hiciere, será para bien de la institución, de Nayarit y de los nayaritas.

La ciencia mexicana y Vicente Fox

Viene de la página 12

implantar la enseñanza de la ciencia en las aulas de todos los niveles de las escuelas rurales y urbanas; entre otros objetivos.

En materia de política científica Fox señaló en su campaña que por desgracia el desarrollo actual de la ciencia y tecnología es insuficiente para llevar a la sociedad mexicana a la nueva realidad del conocimiento y que los gobernantes no han comprendido cabalmente su valor. También manifestó que estudios de competitividad entre 46 países ubican a México en el último lugar en ciencia y tecnología, y reiteró su disposición de brindar al fin del sexenio 1 por ciento y 0.8 por ciento del PIB a la educación superior, y a la ciencia y tecnología, respectivamente. Dentro de este contexto, amplios sectores de la comunidad, como los de la Academia Mexicana de las Ciencias y otras academias, han manifestado la necesidad que la ciencia y tecnología sean declaradas una prioridad nacional y que el Conacyt dependa directamente del Ejecutivo Federal.

Ojalá ahora, como presidente en funciones, y a pesar de las dificultades para definir prioridades en un país con los requerimientos y desigualdades del nuestro, se puedan conseguir y canalizar los recursos y apoyos estratégicos por parte de su gobierno, y de otros componentes sociales, para invertirlos en la operación de la palanca que genera al final bienestar a la sociedad; esto es, la educación, la ciencia y la tecnología.

El autor es director de la Unidad Irapuato del Centro de Investigación y Estudios Avanzados (Cinvestav) del IPN.

Contra los sexenios

Alejandro Moreno Toscano

EL TIEMPO SE DIVIDE para entender, no para confundir. Por eso se habla de periodos o de épocas. Los sucesos se encadenan estableciendo un "antes de" y un "después de". Definir esos límites desata batallas ideológicas porque cada corte temporal es una forma de interpretar.

En la China antigua, por ejemplo, la historia de las dinastías se contaba más o menos así: el gran emperador y primer soberano fue bendecido con gran vitalidad y fortuna. Su vida fue tan fecunda que tuvo varios posibles sucesores. Sin embargo, su selección falló y a partir de ese momento comenzó la marcha inexorable del declive y la decadencia. Los abusos se multiplicaron, el pueblo sufrió y se perdió la energía. Hubo intentos de restauración que llevaron a la ruina y a la anarquía, hasta que las fuerzas del universo (y la fortuna) abrieron paso a quien es hoy el segundo soberano. Nuestro actual señor tiene gran vitalidad y fortuna. Es tan fecundo que tiene varios posibles sucesores...Y así seguía la narración hasta el fin de la dinastía.

Esta historia viene a cuento porque la revisión del siglo XX mexicano enseña que dividir la historia por sexenios nos ha hecho caer en la misma explicación del error individual que desata catástrofes que más tarde un atribulado sucesor conjura hasta que otra vez lo abandona la fortuna. Es una historia por etapas explicada como si fueran las edades del hombre. La sucesión inexorable que lleva del nacimiento a la madurez, a la decadencia y al pleito por la herencia se quiere ofrecer como explicación.

Contada así, la historia no sirve para nada. Es un eco tardío de la narración bíblica donde a Adán le siguió Noé, después Abraham, luego David. Una construcción cronológica así sólo funciona cuando se busca fundamentar o legitimar un linaje. Esa forma arcaica de hacer historia fragmenta el pasado, borra las relaciones entre la política y la cultura, entre la sociedad y la naturaleza. Nada pasa. Nada tiene peso específico real. No hay coyunturas ni decisiones, ni luchas ideológicas, ni intereses que se confrontan. El desencadenamiento y la lucha de intereses opuestos se esconde.

El siglo XX mexicano no se puede entender sacado del contexto de lo que sucedió en el mundo. ¿Acaso no hubo relación entre la caída del régimen de Díaz y el cambio de época que derrumbó monarquías con la Primera Guerra Mundial? Los

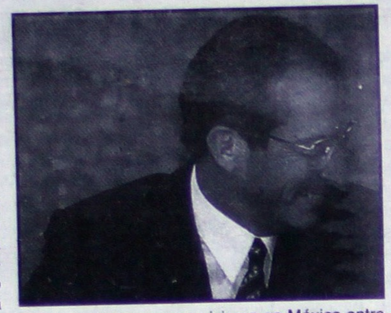

acontecimientos que se vivieron en México entre 1917 y 1924 están conectados con las rupturas que envolvieron al mundo después de Freud, Einstein y Lenin. No es posible explicar los acontecimientos de 1929-1947 sin considerar la turbulencia ideológico-política que asoció a Hitler con Musolini y sentó a negociar a Stalin y a Churchill. La República Española y la entrada de Estados Unidos a la Segunda Guerra Mundial afectaron profundamente el destino de México. ¿Podríamos entender la historia de los trabajadores mexicanos sin el Nuevo Trato que se pactó en Estados Unidos? Los mecanismos para financiar el desarrollo establecidos en los años cuarenta para la reconstrucción del mundo han escrito uno de los capítulos de nuestra historia que todavía no hemos leído.

El crecimiento de los años 1945-1964 no fue sólo nuestro, sino parte del gran crecimiento de la posguerra. La Guerra Fría y los movimientos de liberación nacional imprimieron su huella en la ambigüedad del discurso político mexicano que tuvo que combinar una condena a las "ideas exóticas" con la exaltación del nacionalismo revolucionario. La crisis mundial de 1976-1982 tuvo efectos tardíos entre nosotros por la coyuntura favorable del alza de los precios del petróleo, pero terminó arrastrándonos. ¿Cómo podríamos dejar de analizar las implicaciones que tuvo para nuestro país, la gran transformación científica y tecnológica de las dos últimas décadas? En la época de los transgénicos, ¿qué pasará con el maíz y con el campo? En el mundo real de nuestros días, ¿cuáles son los márgenes que puede aprovechar un país como el nuestro?

En el siglo XX cambiaron la demografía, la estructuración de la sociedad, el destino de las migraciones, las condiciones de salud, las enfermedades, los derechos humanos, los derechos políticos, el papel de las mujeres. Se creyó en el progreso y se descreyó. Hubo cine, motores de combustión interna, aeronáutica, cemento, penicilina, DDT, transmisión electrónica, manipulación genética. Cambió nuestra percepción del mundo y nuestra capacidad de producir. Pasamos de los Winchester 73 a los bombardeos aéreos piloteados a distancia.

Cualquiera de nosotros que tenga memoria de lo que vio hace treinta o cincuenta años sabe hasta qué punto son distintas las condiciones de vida en las ciudades y en el campo. Nuestra generación ha sido testigo de lo que pasó con los ríos, los bosques y las selvas, no sólo en México sino en el mundo. En ese contexto de cambios profundos es donde debemos ubicar lo que ha cambiado y no ha cambiado en nuestra vida política para medir su profundidad, su novedad, su realidad, su lógica y su sentido.

Por eso es lamentable que sigamos contando la historia de México por sexenios, porque es una forma simple de enmascarar la realidad. Porque nos mantiene atrapados en el voluntarismo más atroz, dependientes de una sola voluntad política que todo lo resuelve, lo decide, lo dificulta, lo permite, lo prohibe, lo que es una manera demasiado simple de ver las cosas. Porque crea una ilusión de continuidad política falsa y construye un Estado imaginario capaz de sobrevivir a cualquier crisis, de componerse y recomponerse y resurgir siempre idéntico a sí mismo. Contar la historia por sexenios es la mejor manera de esconder la lucha política real.

La historia de un solo actor termina siendo un catálogo de días, una agenda sin propósito. No da lugar a otros acontecimientos ni deja escuchar otras voces, ni permite que uno se entere de los problemas de otros. El resultado de esa forma de pensar el pasado ha sido empobrecer el debate sobre el presente y anular la reflexión sobre el futuro. Refuerza también una cultura autoritaria que no sabe resolver desacuerdos pero sí los condena. Es una manera de pensar que apoya la idea de que las figuras individuales tienen más peso que las normas y los valores.

Contar la historia por sexenios nos ha llevado al conformismo y a la confusión. Hemos aprendido una historia artificial, inexistente, que no nos ayuda a entender la realidad. Lo peor de todo es que nos ha hecho perder la visión de largo plazo y la idea de país con futuro. Por eso conviene revisar, volver a leer, repensar lo que ha sido el siglo XX para nosotros.

LA UNIVERSIDAD LAICA

José Blanco

LA REFORMA DE LA EDUCACIÓN EN GENERAL, y de la educación superior en particular, es asunto que ha estado en el debate público de manera intensa durante la última década. Dado el interés mostrado por muchos sectores de la sociedad, es probable que la reforma de la universidad mexicana finalmente se produzca, pero para poner a punto los factores capaces de dar cuenta de una universidad renovada es algo que previsiblemente ocurrirá a través de un proceso prolongado y complejo.

Ello es así debido a que el componente principalísimo de esa reforma es la renovación y/o el crecimiento intelectual, o científico, o artístico, o humanístico o técnico, del conjunto del personal académico de estas instituciones, problema cuya superación se dificulta grandemente debido al estado de atraso o deterioro de los mismos centros académicos. De ahí que los proyectos más valiosos de reforma sean quizá los que tiendan a superar ese círculo vicioso en cada institución.

Entre los variados y complejos asuntos que tienen que ser superados para que los centros de educación superior funcionen cada vez más como tales, está el de ventilar, también a nivel de la educación superior, el tan debatido tema del *laicismo,* que por ahora sólo se ha discutido en relación con la enseñanza elemental, o con referencia a la esfera de la política cuando ha sido necesario asumir la defensa del Estado laico.

Ya se ha hecho referencia al tema del *laicismo* como principio general según el cual *todas* las actividades humanas han de regirse por las reglas específicas que son propias de cada una, si se quieren evitar fraudes, sofismas, charlatanerías u oscurantismo. Subrayo ahora algo ya señalado: intentar regir la academia con las reglas de la política es un intento fraudulento que no puede tener más que pobres resultados académicos.

La universidad pública mexicana ve frecuentemente interferida su actividad académica por la política, así como la universidad privada puede ver a menudo interferida su actividad académica por las reglas del mercado (los clientes mandan). Despejar estas interferencias es una necesidad en un proceso de reforma que busque

llevar a la universidad a una actividad académica de excelencia.

La interferencia política en la vida académica puede provenir de distintos agentes políticos. Pueden ser los gobiernos locales, o alguna instancia del gobierno federal, o los partidos políticos, o los grupos de presión de profesores o de estudiantes, o burocracias enquistadas e innecesariamente crecidas de los propios centros de educación superior, o los sindicatos del personal académico o del personal administrativo de las propias instituciones.

La interferencia de cada uno de estos agentes tiene diferentes orígenes y motivaciones, pero, en todo caso, la sociedad en conjunto tiene que atender este complejo problema, y buscar y hallar las formas de proteger la actividad académica genuina, sin la cual no hay universidad real.

En el caso de alguno de esos agentes, la interferencia tiene como origen el reclamo de democracia. Está claro que, cuando no la hay, se trata de un reclamo totalmente justificado, pero, en todo caso, la participación democrática tiene que estar normada de modo que la academia pueda desarrollarse de acuerdo con reglas académicas. Especialmente en el caso de la educación es altamente deseable la participación, si fuera posible, de la sociedad toda en la definición de su sentido fundamental, en su fomento, en su desarrollo; de ello depende, en gran medida, la vida civilizada.

Agentes como los señalados, o cualesquiera otros de la sociedad civil, podrían y deberían participar en la definición de los objetivos educativos, o en la creación de instituciones educativas, o en la aportación de ideas, tratándose de fórmulas o programas de financiamiento, o en aportes para la formulación de reglamentos de orden general de las instituciones.

Pero en la determinación de contenidos, o en la definición de los problemas de método y de soluciones pedagógicas, o de las normas académicas de ingreso de los aspirantes, o en las formas de evaluación del conocimiento para la promoción de los enseñantes, o en la regulación de la actividad generadora y transmisora de conocimientos y del control de los resultados, sólo pueden aportar quienes, en cada disciplina académica, saben.

De esa manera, la academia estaría regida por reglas académicas, y ello tendría que ser el eje de la organización y de la vida normal de cualquier institución de educación superior. Toda iniciativa, de cualquier agente, que interfiera en la aplicación de las reglas académicas, tendrá sin remedio un efecto de distorsión en el resultado.

La masificación de muchos centros de educación superior (masificación significa no sólo "muchos" estudiantes en una institución, sino la relación entre recursos materiales, financieros y pedagógicos y el número de alumnos) fue el producto de haber "solucionado" con fórmulas políticas problemas académicos: para dar paso a la demanda educativa, muchas universidades fueron masificadas por decisiones (a fines de los años sesentas y principios de lo setentas) que abatieron los requisitos de ingreso y de promoción de los estudiantes. La universidad masificada, después, fue el medio en el que numerosos profesores e investigadores llegaron a serlo mediante el activismo político y no mediante la carrera académica. Sectores a veces significativos de muchas de nuestras universidades se hallan en ese caso. Este es un estado de cosas real, y es preciso realizar la reforma de nuestra universidad pública a partir de esta situación. Reconocer estos problemas en su real dimensión tendría que ser el primer paso.

La catástrofe educativa

Ricardo Raphael de la Madrid

EN EL PASADO, la clave de la sobrevivencia individual o colectiva en el mundo dependía de *la capacidad de respuesta* que los actores tuvieran para reaccionar en el corto plazo. Es decir, de su habilidad para decidir sobre situaciones altamente previsibles a partir de una serie de consideraciones elementales. Sin embargo, a la nueva era que apenas comienza, la capacidad de respuesta no es suficiente. Ahora se requiere mantener ejercitado el músculo cerebral encargado de mesurar el futuro, de pensar estratégicamente. Hoy la clave para sobrevivir está en *la capacidad de anticipación* con la que cuenten los seres humanos. La habilidad de coexistir con el cambio acelerado de los tiempos dependerá de las facultades con las que están dotados los individuos para dominar el arte de la retroalimentación, tanto como para controlar las formas más actualizadas de interpretación de la realidad.

A esta reflexión habría que agregar otro elemento relevante: si el proceso globalizador ha modificado una frontera, esa ha sido la de la información. Hoy los seres humanos vivimos simultáneamente en múltiples circuitos epistémicos. Vivimos en verdaderas *sociedades del conocimiento*. El saber no es más una posesión de élites o sectas secretas. Los altos muros de claustros y universidades han sido penetrados por las líneas telefónicas del internet y la comunicación satelital.

Es una obviedad decir que, gracias a la tecnología, el conocimiento se ha democratizado. Son estas amplias sociedades del conocimiento las que serán capaces de agregar o no valor a los intercambios económicos. Más que agregados materiales como ha sido hasta ahora, lo fundamental para el intercambio de bienes y servicios dependerá, en el futuro, del conocimiento que ellas incorporen. Todavía más importante, la prosperidad y el bienestar de los individuos estarán directamente proporcionados por la habilidad de las sociedades para incorporar elaboración inteligente a sus intercambios.

Y ello, a su vez, dependerá del acceso que tengan los individuos a los grandes circuitos del conocimiento.

En sentido inverso, quienes por ignorancia o por exclusión permanezcan fuera de esos circuitos –sin exageración- estarán condenados a la marginación y a la miseria. Las políticas relativas a la educación deberán ser profundamente transformadas. El Estado que realmente busque el bienestar para su sociedad estará obligado a hablar, más que de políticas educativas, de políticas del conocimiento. Es decir, que sus políticas tendrán que comprender acciones dirigidas, por una parte, a la vinculación de los ciudadanos con las nuevas sociedades del conocimiento y, por la otra, con las múltiples formas de interpretación y anticipación de la realidad.

El Estado del futuro estará obligado a proveer a sus ciudadanos de las herramientas necesarias para que ellos continúen adquiriendo información y conocimientos más allá de la escolaridad formal. En el futuro no será suficiente con que los estudiantes de primaria aprendan matemáticas o letras. Será necesario que las escuelas enseñen, por sobre todas las cosas, fórmulas de retroalimentación con la abundante oferta informativa, así como mecanismos cognitivos para mantener una permanente adaptación a las agitadas innovaciones tecnológicas.

La pauta de las futuras políticas del Estado estará determinada, pues, por la creación de espacios educativos donde los individuos no sólo adquieran información previamente digerida sino que sean capaces de transformarla, rápidamente, en conocimiento estratégico. Esos espacios del conocimiento permitirán, a su vez, que las sociedades propicien la concurrencia de talentos individuales para incrementar el capital social de las propias sociedades. Es precisamente siguiendo esta reflexión que podemos decir que las políticas del conocimiento estarán en el corazón no sólo de la competitividad de las comunidades humanas, sino, repito, de su sobrevivencia.

Ahora bien, si la acumulación de conocimientos será la puerta para mantener la prosperidad de las futuras comunidades humanas y ello, a su vez, estará determinado por la capacidad del Estado para transformar sus políticas educativas en políticas del conocimiento, la pregunta de fondo es ¿qué posibilidades reales tiene el Estado mexicano para encaminar sus políticas en esta dirección?

La respuesta es, a todas luces, desalentadora. La mayoría de las instituciones educativas mexicanas está muy lejos de poder adaptarse a esta urgente necesidad. El fracaso de nuestro sistema educativo es evidente. Por ejemplo, el promedio en la evaluación de conocimientos de nuestros estudiantes de primaria es hoy de 4.3 sobre 10 y sólo 63.3% de los niños en edad escolar acuden regularmente a las instituciones educativas. Si además consideramos que el 40% de estos niños y niñas viven y estudian en condiciones donde se manifiestan amplias carencias, la profecía de la marginación permanente se vuelve aterradora.

Lo más grave del asunto es que la actual población de primaria y secundaria representará, para el 2020, el 30% de la población económicamente activa. Y, por si fuera poco, será esta población la que tendrá la tarea de producir casi el 80% de la riqueza. Para decirlo claramente, México está llegando a la era del conocimiento con una bajísima calificación de sus recursos humanos, lo cual augura un futuro muy poco alentador para los mexicanos.

En el presente todas las fuerzas políticas hablan de la necesidad de una gran reforma educativa. Y tienen razón: México se encuentra en el umbral de una gran catástrofe mientras siga dedicando menos del 4% del PIB a la acumulación del conocimiento. Esta miserable inversión coloca al país en un altísimo riesgo. Por otra parte, la falta de conciencia entre las autoridades con respecto a la transformación de las políticas del Estado necesariamente en la materia es, por demás, alarmante.

De mantenerse el estado actual de las cosas –si el futuro de nuestro país depende, en efecto, de la capacidad que tenga nuestra sociedad para producir conocimiento a partir del sistema educativo-, México estará condenando, por varias generaciones, a una gran parte de la población a continuar en la marginación y la pobreza

de una contrarreforma que atenta un contra del derecho de las mujeres a decidir sobre su cuerpo. No es noticia que en México hay grupos ubicados en la derecha, y sobre todo en la parte *ultra*, es decir, la que no tiene respeto por la legalidad y por los valores democráticos y laicos, la que quiere imponer sus criterios y piensa que las decisiones políticas y las convicciones religiosas pueden convivir sin contradicción.

Los gobiernos estatales panistas han tenido la leyenda negra de ser conservadores en materia de moral pública, porque han combatido las minifaldas y los *table dance*, censuran exposiciones y son reaccionarios en materia de aborto. Con estas manifestaciones del fundamentalismo panista, queda claro que la construcción democrática, que será una larga y ardua lucha de reformas institucionales, necesita de amplios consensos, y si los grupos *ultras* de la derecha panista van a empezar a polarizar el escenario político nacional y estatal, habrá graves implicaciones y conflictos. Con las declaraciones del diputado Rubio Reynoso, ya se vio que en Nayarit, sí hay ramificaciones siniestras de esa ultraderecha blanquiazul.

"ACOSTA NARANJO FUE DESIGNADO SUBSECRETARIO GENERAL DEL PRD"

...¡Que se pongan contra la pared los chuchos y los amalios, porque ya les llegó la competencia! ¡Pronto verán que se arma la tribu naranjista en el comité nacional del sol azteca! ¡Desde endenantes ya tienen una cabeza de playa! Lo único positivo de esta noticia, es que quizá, por fin, el sinaloense aventurero, trovador y poeta, dejará descansar a los atribulados nayaritas, que con los "transitazos" y otros limones pa'l caldo, no ven la suya. Al enemigo que huye, puente de plata, metal contante y sonante que tanto le gusta al flamante burócrata partidista, ahora con rango "nacional". El madreador plumífero marmóreo podrá maniobrar a sus anchas con la teoría y práctica de la "democracia profunda" nombre que ya aclaró no alude al título de una sabrosa película pornográfica que muchos, muchos, beatos de Tepic, disfrutaron a sus anchas, pero de manera vergonzante, a las escondidillas.

Volviendo al tema, a la mejor en un futuro no muy lejano nos vamos a enterar que el Naranjito sinaloense, virtud a sus méritos y talentos, fue promovido a subsecretario general de la ONU, logrando el sueño dorado de proyección internacional que no pudieron alcanzar mi Echevarría, ni probablemente Zedillo en la Organización Mundial de Comercio. Que así sea, para honra y prez de sus paisanos adoptados, o sea se, nosotros.

"BUSCARA TOÑO SERRANO LA DIRIGENCIA DEL SPAUAN"

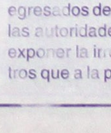

...¡Si Salvador Allende llegó a la presidencia de Chile al cuarto intento, por qué yo no! ¡El que porfía, mata venado spauanista! ¡Desgraciadamente ya no puedo usar la franquicia de ser el Zúñiga y Miranda, porque ya la compró el morenazo cerealero de las artes marciales! Dice la sátira popular que el corazón no envejece, el cuero es el que se arruga. Y que solamente el que no arriesga no gana. Por eso Jorge G. Castañeda señaló que cuando uno apuesta alto, se pierde mucho o gana mucho. Así que mi Toño, ¡adelante con los faroles! ¡Una raya más al tigre! Como siempre, en tan peliaguda empresa, cuenta con sus amigochos, que siguen creyendo en su alteza de miras, capacidad de liderazgo y frescura de propuestas, para sacar del bache intelectual y económico, a los académicos epidémicos, endémicos y pandémicos, que ahora, con la sempiterna candidatura de Serrano, sienten cerquita la llegada de la transición política en su sindicato, para estar a la moda.

"AFECTADOS NAYARITAS POR REDUCCION DE INGRESO AL IEENN"

...¡Queremos ingreso, aunque después no tengamos chamba! ¡No nos asusta sumarnos al desempleo ilustrado con los compañeros egresados de la UAN! Es plausible que por fin, las autoridades del ramo se hayan decidido a exponer la irresponsabilidad de formar maestros que a la postre no tendrán lugar para desempeñar su función. Es duro pero necesario, acabar con la nefasta tradición de alentar falsas expectativas de empleo en quienes ingresan a las instituciones educativas superiores. ¿De qué sirve mantener el crecimiento en la inscripción del IEENN, si el sector educativo no podrá absorber con plazas a los egresados?

"PROPONE LA ARIC A EMPRESAS, FORMAR UNA ALIANZA ESTRATEGICA" FEDERICO LANGARICA CHAVARIN

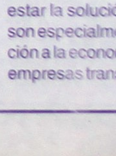

...¡Cuidado, no vaya a resultar una Alianza para el Progreso como la que impulsó Kennedy! ¡Los corderos que se juntan con los lobos, terminan devorados! ¡El cambio en el sector tabacalero tiene que ser obra de los productores, no es interés de las empresas! La compleja y delicada cuestión de crear en los productores un nuevo tipo de mentalidad, de conciencia, tiene que ser decisión libre y voluntaria de ellos mismos, porque es una transformación subjetiva que no se puede establecer por decreto. Si se trata de imponer, fracasará, como ha sido la historia del cooperativismo, del colectivismo, del asociacionismo. Es un paso necesario y benéfico, pero que se debe impulsar básicamente con los instrumentos de la educación, de la cultura, de la información, de la orientación. La elevación de los niveles de productividad y rendimiento no es un fenómeno general, es un cambio que se logra primero a nivel personal de cada productor, cuando éste se convence de los beneficios particulares que de manera concreta y tangible le acumulará. Por eso se insiste en que la ARIC debe constituir su propia área de educación y capacitación para la formación empresarial y productiva de sus asociados. Por ahí puede estar la solución a esos requerimientos que son especialmente importantes para su inserción a la economía globalizada dominada por empresas transnacionales.

"EL MAGISTERIO DEMOCRATICO SE FORTALECE" LEOPOLDO MORA IGLESIAS

...¡Exclaman los mentores democráticos con toda razón: con la derrota del PRI, ahora los cobardes de siempre son furibundos antiliberatistas! ¡Qué cómodo, hoy que tenemos un gobernador que combate los cacicazgos, cualquiera le escupe la cara a los capos magisteriales! ¡Como ya no hay peligro de sufrir represiones, todo mundo la dragonea de tener los testículos necesarios y suficientes para desafiar a la mafia sindical del gis! Lo cierto es que, con todos sus errores y debilidades, un grupo valioso de maestros han mantenido en alto la disidencia sindical magisterial, luchando en condiciones adversas y peligrosas con el férreo cacicazgo que ya perdura por más de 35 años. Este es un gran mérito que no se les debe escamotear y, por lo contrario, reconocer y exaltar. Ellos son los que empujaron el advenimiento de las condiciones actuales de cambio en el sector educativo. A ellos se debe, a los luchadores de antes y a los de ahora, que se esté cumpliendo gradualmente con la depuración, modernización y democratización de ese sector, que es de importancia crucial para el desarrollo y el futuro del estado. A los incomprendidos, menospreciados y en ocasiones ridiculizados dirigentes del Movimiento Magisterial Democrático, es el momento de atenderlos y respaldarlos, reconociéndoles su derecho ganado a pulso de ser de los principales interlocutores en el proceso de cambio en el sector educativo. Parafraseando al gran actor de origen mexicano, Anthony Quinn, apuntaremos que como ahora es fácil, todos son enemigos del cacicazgo. ¿Y dónde estaban antes, cuando enfrentarse a la mafia significaba persecución, marginación, pérdida de la plaza y hasta riesgos para la vida?

"RESPALDARA EL CONGRESO LOCAL DEMANDA PRESUPUESTAL DE LA UAN"

...¡Lo que habría que preguntarles a los señores legisladores es si ya realizaron un análisis pormenorizado de la demanda de la rectoría! ¡Si como resultado lógico de un examen concienzudo, riguroso y responsable, concluyeron en la pertinencia de apoyar la solicitud de incremento de recursos! Por la rapidez expedita con la que respondieron a los planteamientos de las autoridades universitarias, todo hace suponer que no hubo un estudio detallado de por medio. No se trata tampoco de negar por negar la ampliación del subsidio. Lo que importa es verificar si los recursos pedidos tendrán una adecuada, transparente y productiva inversión para elevar realmente la calidad académica de la casa de estudios. En todo caso, el Congreso debe impulsar y conducir, al parejo de su apoyo al incremento presupuestal, la construcción de todo un sistema independiente de rendición de cuentas en los rubros académico, financiero y organizacional por parte de la institución educativa superior, sistema que tiene que ser un componente básico de su reforma integral y profunda.

"SE AMPARARAN EMPRESARIOS CONTRA MEDIDAS DE TRANSITO" COPARMEX Y CANACO

...¡El "transitazo" es una acción reaccionaria, por el autoritarismo ciego que implica! ¡Los objetivos pueden tener un trasfondo positivo, los que resultan totalmente inaceptables son los procedimientos unilaterales y despóticos! Este tipo de actitudes y medidas no pueden empezar a dominar el escenario social y político del estado; el gobierno del cambio no debe permitir que en su interior empiece a hegemonizar la derecha burocrática ignorante y cerrada, ahora enquistada en puestos de mando, que todo lo decide con la óptica gerencial, fría e insensible, que ignora, desprecia y atropella opiniones, propuestas, derechos e intereses legítimos de los diferentes sectores de la comunidad nayarita. La desconfianza ciudadana al resurgimiento de este tipo de conductas gubernamentales, que fueron propias y distintivas del viejo régimen priista, viene haciéndose sentir cada vez con más decisión y fuerza. El "transitazo" entraña la vigencia de una maldita herencia histórica que nos dejó el autoritarismo tricolor. ¿Hasta qué punto estas imposiciones van creando un ambiente propicio para casos de sustitución personal y colectiva de las autoridades? El Ejecutivo no merece pagar los costos políticos de la carencia de sensibilidad social de algunos de sus subalternos. De algo tiene que servir la legitimidad y la fortaleza con la que cuenta el Mandatario estatal, para detener, hoy que todavía se está a tiempo, estas expresiones de cerrazón y absolutismo, que son la negación total del proceso de apertura democrática y cambio institucional que estamos viviendo y disfrutando los nayaritas. ¿Solicitan opiniones y propuestas? Escuchen las que ofrecen los organismos empresariales involucrados en este problema. Esperemos que el "transitazo" se revierta y no sea preludio de una restauración, con nueva fachada, de algunos de los aspectos más repudiables del viejo régimen.

"PROPONE EL PAN REFORMAS PARA CASTIGAR EL ABORTO EN NAYARIT" JORGE RUBIO REYNOSO

...¡El oportunismo político de los panistas locales, ya sacó la cabeza! ¡No tardaron mucho en quitarse también la careta y mostrar las facciones ultraderchistas! A pesar de que Fox ya aclaró que la decisión de penalizar el aborto aunque sea producto de una violación, es de carácter exclusivamente estatal, del Congreso de Guanajuato, a los esbirros locales de Serrano Limón ya se les alborotaron las hormonas Pero difícilmente encontrará eco en Nayarit la embestida en materia de regresión de los derechos humanos. Se trata

Educación moral y ciudadanía

Gilberto Guevara Niebla

NO FUE SINO HASTA LA ÚLTIMA parte del siglo XIX, una vez que comenzó a declinar el dogma cientificista, con Baranda, Sierra, Rébsamen, Laubscher, Carrillo, Flores y demás que la idea de formar un ciudadano autónomo libre recuperó terreno en la educación y la enseñanza de la moral laica volvió por sus fueros. Fue Justo Sierra el mexicano que más claramente vio la necesidad de formar ciudadanos virtuosos, libres y críticos y que esa era la base para fundar una auténtica democracia; pero don Justo vivía bajo un orden social oligárquico y una dictadura política, de modo que sus ideas, aunque buenas, tuvieron poco efecto inmediato. Recuérdese que para 1910 casi el 80% de la población era analfabeta.

La formación de ciudadanos libres y la educación moral no serían bien vistas por los revolucionarios. Las revoluciones no son democráticas y la mexicana de 1910, menos. Quienes tomaron el poder fueron generales sagaces para pelear e implacables para mandar. El orden militar que impusieron en México era la total negación de la democracia. El ambiente militarista y anticívico que se impuso en el país fue fantásticamente descrito por autores como Martín Luis Guzmán en *El águila y la serpiente* o por Gómez Morín en su folleto *1915*. Luego llegó Vasconcelos con su espectacular campaña civilizatoria, pero Vasconcelos quería modernizar y redimir sin pasar por la formación ciudadana. La democracia no era el concepto que ordenaba su pensamiento pedagógico. En él, la obra educativa era un iluminismo abstracto y la educación moral se subordinaba, de alguna manera, a la estética. En realidad, la obra educativa de Vasconcelos fue una explosión de energía cultural que no siempre tuvo direcciones específicas: no siempre hubo en ella una lógica de fines y de medios.

El Estado de la Revolución se propuso transformar el país, desarrollar la economía, promover el capitalismo, y para ello había que sacar a los campesinos de su ignorancia. Claro, la educación, por sí misma, tiene un contenido liberador. Quien se educa es menos manipulable que quien no se educa y quien se educa conoce mejor sus intereses y sabe defenderlos mejor que quien no se educa. En ese sentido, puede

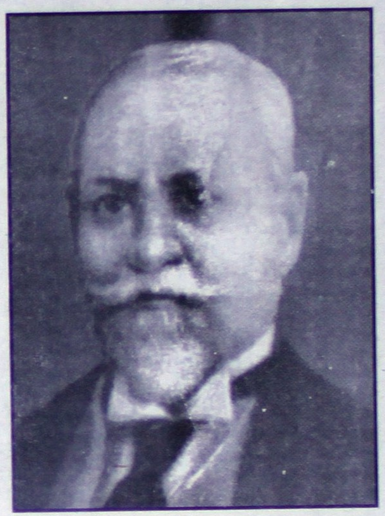

decirse que la obra educativa de la revolución fue democrática. Pero no lo fue en el sentido de que omitió asumir como objetivo específico el formar un ciudadano autónomo, libre y crítico. La pedagogía de la Revolución tuvo un marcado espíritu antindividualista y socializante: el individuo fue sustituido por las masas, y las páginas de los libros de texto se llenaron con imágenes de campesinos, obreros, empleados o trabajadores dejando en un segundo plano la representación del ciudadano.

Este cambio se reflejó en el currículum: la moral desapareció y fue sustituida por el civismo. Para la escuela de la Revolución, no dejó de existir el ciudadano (después de todo la Constitución decía que éramos una república); para ella el ciudadano virtuoso fue, principalmente, un ciudadano patriota y con un claro sentido de la justicia social, pero este ciudadano estaba desprovisto de virtudes esenciales de un orden democrático como la libertad y el sentido y la capacidad para gobernar (o para mandar, como decía Aristóteles).

Cuando, en 1945, Jaime Torres Bodet definió al ciudadano del porvenir, habló de muchas virtudes: lealtad, patriotismo, amor al trabajo, respeto a la verdad, conciencia de sus obligaciones, etc., pero nunca, en su larga enumeración de atributos, se refirió a las virtudes del gobernante, del ciudadano que gobierna, que nombra gobernantes, vigila el poder público y se capacita para ejercer magistraturas. Torres Bodet ofrecía una versión despolitizada del ciudadano. Era la época de la postguerra, cuando se inauguró en México el desarrollo estabilizador y la idea de conservar el orden político a toda costa, incluso de violar la propia ley –para favorecer la prosperidad industrial- se convirtió en eje de la política gobernante. Entre los gobernantes existía gran temor por la política y su ideal era una sociedad abnegada en el trabajo, pero despolitizada.

No es sino ahora, a contracorriente, en el marco de la transición democrática (que se inició en 1968 o, si se quiere, 1978), que ha avanzado lenta y penosamente la idea de formar ciudadanos libres y críticos y que la educación moral ha vuelto a tomar fuerza entre nosotros. Pero parece que este retorno a la educación moral no está del todo claro, pues los profesores, ignorantes de esta materia, se preguntan, con razón: ¿cuál moral?, ¿cómo se enseña la moral?, y los que más saben del asunto se interrogan: ¿cuáles son los valores que vamos a fomentar? No hay programas al respecto, no hay guías claras, no hay libros de texto, tampoco hay tiempo para ocuparse de otra cosa.

En realidad, hay que precisar que la escuela nunca ha dejado de contribuir a la formación moral de sus alumnos. Lo hace todos los días a través de sus prácticas. Las conductas de maestros y alumnos tienen un efecto educativo sobre los demás.

Lo que sucede, empero, es que esa transmisión de actitudes, valores y hábitos, ocurre tácitamente, bajo la forma de lo que llamamos el *currículum oculto*. Esto significa que al menos en parte, el movimiento de la educación moral es, en realidad, un esfuerzo por hacer explícito algo que viene ocurriendo desde siempre y, una vez hecho explícito, habrá que compararlo con nuestros actuales ideales educativos. Hay muchas tareas pendientes: ¿cuáles son los valores básicos, compartidos, de la ciudadanía?, ¿cómo habrán de definirse? ¿cómo habrán de enseñarse? Todo un paquete de asuntos pendientes en donde las escuelas y las autoridades educativas tienen mucho que hacer.

críticos

LA IMAGEN Y EL MENSAJE

Por Francisco Javier SANDOVAL TORRES

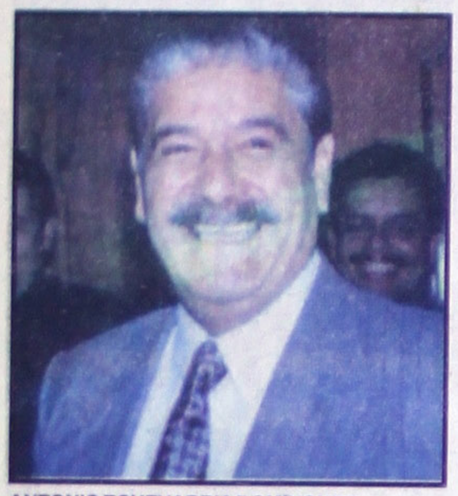

ANTONIO ECHEVARRIA DOMINGUEZ
Anunciada la instalación de la Mesa para la Transición, se desató el oportunismo de muchos que buscan acercarse al Ejecutivo. El pretexto es lo de menos. Lo que está en juego es el empeño de ser reconocidos como los nuevos interlocutores políticos y sociales. Es una pasarela de ambiciones, un desfile de vanidades castigadas.

VICENTE FOX
Se descubrió que el héroe epónimo del presidente electo es Adolfo López Mateos, quien dijo ser de "extrema izquierda dentro de la Constitución". Siguiendo el ejemplo, Fox se definió en Chile como ¡la suma de la izquierda y la derecha! Del mismo modo que con Lopitos, muy pronto los Estados Unidos obligarán al guanajuatense a que se retracte.

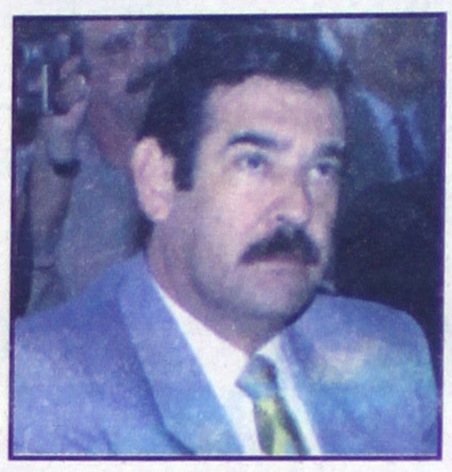

JORGE BAÑUELOS AHUMADA
A cuatro días del Primer Informe, su rendición de cuentas es excelente. La recuperación de la plena confianza ciudadana en la institución procuradora de justicia es un hecho incuestionable. Se eliminó de tajo la corrupción en esa área de capital interés para el pueblo. Fin a la herencia histórica de que los cargos públicos son para hacer negocios.

LEOPOLDO DOMINGUEZ GONZALEZ
Ojo. De los funcionarios del gabinete estatal con alto valor intrínseco profesional, social y humano. En reconocimiento a estos atributos auténticos, se le incorpora al equipo estratégico de Fox. Del echevarrismo deberá nacer otro hijo político dentro de cuatro años con oportunidad de proyectarse a la gubernatura. Su gestación ya se inició.

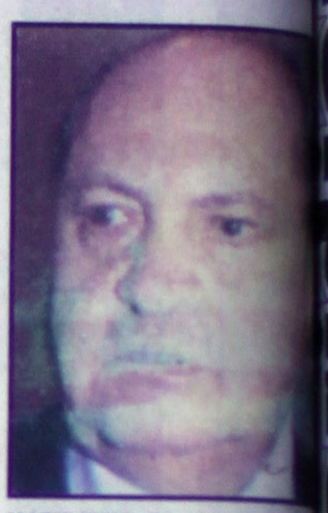

MARIO MOYA PALENCIA
El ex secretario de Gobern... Echeverría, actual embajador en ... de cinco novelas, denuncia en ... libro "El penacho de Moctez... tecnocracia asaltó las ... mexicanas mediante un "golpe ... en clara alusión respecto de ... gobierna al país desde 1982. En...

MIGUEL ALEMAN VELASCO
Afirmó que en el PRI existe un exceso de jefes de grupos, y lo que debe imperar es el mandato de las bases, de los militantes, y nunca las decisiones cupulares, porque éstas decisiones erradas contribuyeron a la derrota en las pasadas elecciones. Evitar que la postulación de candidatos y líderes partidarios recaiga en "pequeños grupos de poder".

FRANCISCO JAVIER CASTELLON FONSECA
La solicitud de recursos adicionales para incrementar hasta 330 millones de pesos el presupuesto anual de la UAN debe estar soportada en una agenda completa de cambios institucionales en los ámbitos académicos, financieros y organizacionales. De lo contrario, los recursos se echarán al barril sin fondo del anquilosamiento y la disfuncionalidad.

LUIS FELIPE BRAVO MENA
Si el PAN y el presidente electo persisten en el empeño de mantener ocultas las transacciones ilícitas del Fobaproa-IPAB, la transición se desvirtuará y la alternancia se convertirá en un mero ejercicio de simulación. Deben rehuir la tentación de esconder los trapos sucios del viejo régimen y asumir el poder público con plena transparencia.

SERGIO OBESO RIVERA
Montado en el auge de la ola del oportunismo derechista, el arzobispo de Jalapa pidió que se penalice el aborto en todas sus formas, incluso cuando el embarazo sea producto de una violación, "aunque me diga Elena Poniatowska que soy un troglodita". Dirá el jerarca católico que a chillidos de puerco, oídos de matancero.

ONESIMO CEPEDA
El obispo de Ecatepec es el ... mexicano con licencia papal p... exorcismos. Dice que ha ... con éxito. La mueca que siempre ... su rostro, quizá sea producto de ... bate con el personaje maléfico ... tiene un problema de ésos, ya sa... ocurrir.

MAXIMILIANO LOPEZ GARCIA
Los "transitazos" son una señal de alerta roja para la ciudadanía nayarita que considera que el gobierno del cambio es la oportunidad de construir un Nayarit de instituciones modernas. ¿Los "transitazos" son el preludio de una regresión autoritaria que tirará por la borda el proyecto de construcción democrática?

JOSE ESPINOZA VARGAS
La sátira popular ya lo agarró por las cotidianas, enfadosas y chocantes manifestaciones de su megalomanía crónica, incurable y contagiosa. Mientras anda en esos napoleónicos menesteres, se le quema la trastienda. Se sabe que los trabajadores sindicalizados del IMSS, gestan estruendosa protesta por injustas condiciones salariales y de trabajo.

FRANCISCO LABASTIDA
Constituirá pronto una fundación de estudios políticos, económicos y sociales que funcionará en su antigua casa de campaña en el DF. Se sabe que por Nayarit, serán miembros de número del consejo directivo de tan relevante institución, los reconocidos académicos políticos Rigoberto, Filiberto, Heriberto, Roberto,...y demás ertos.

FERNANDO GONZALEZ DIAZ
Mal empieza la semana para el que ahorcan el lunes. Inicia con el pie izquierdo su glamoroso debut en sociedad, atacando a las voces disidentes, descalificando las expresiones críticas y lo más extraño, ridiculizando a los actores políticos y sociales con los que, en el desempeño de sus funciones, tendrá inevitablemente que relacionarse.

RIGOBERTA MENCHU
La dique líderesa indígena ... desde 1988, acogida por el ... paraeñando a todo lujo en el país ... sus gastos por el gobierno ... Constitución, se entromete en ... de Chiapas, que sólo compete ... canos. También ya le presentó ... curriculum a Fox, para ... años.

PRI
Esta en acelerado tránsito para convertirse en una confederación de intereses y complicidades regionales formada por las estructuras de poder que aún conservan los gobernadores, ex gobernadores y los caciques en cada estado. La expulsión del tricolor del poder federal, lo dejó sin el mando para el control de las peligrosas facciones regionales.

PORFIRIO MUÑOZ LEDO
El cerdito relleno de alcohol, está de plano descalificado. Rodolfo Elizondo y Santiago Creel ya no saben cómo sacarle la vuelta. Encuentra siempre cerrada la puerta a las reuniones del presidente electo. Cuando insiste neciamente en participar, se asegura que ordena Fox: "Díganle que se vaya, y si no se quiere ir, sáquenlo".

JOSE LUIS NAVARRO HERNANDEZ
En materia de desarrollo económico y gestión pública, primero los pobres de Nayarit. Además de la justicia conmutativa, se ocupa también la justicia distributiva. La concepción de la economía debe ser solidaria. Si se beneficia a los pobres, todos nos beneficiamos; si se beneficia a los ricos, todos a la larga nos perjudicamos.

BERNARDO RODRIGUEZ NAVA
Trascendió que si cesar en sus funciones el 30 de noviembre, de inmediato le presentarán para su pago una factura que sigue pendiente, obsequiándole una auditoría que abarcará mínimo seis años. Eso dicen los que saben de los movimientos telúricos que se avecinan. Ah, la factura estará signada con unas enigmáticas siglas "L.D.C."

LINO RODRIGUEZ GOMEZ
Ordena enfurruñado: "¡Que se vaya ... pero!" Pobre señor, tan ... impaciente. ¿Qué quiere? ¿La ... secreta? En la apertura de ... actitudes de intolerancia ... foco. Funcionario público, ... aguante la crítica, el escarnio y ... dición, si no, a su casa, ... molestará.

$5.00
Meridiano de Nayarit
Seguridad Pública
13-49-00
11-60-02

¡EXPIRO AL BAJAR DEL CAMION!

Salió de viaje y regresó a su rancho para morir

ALARMAS DETALLADO
DAL 18-70-02
ALARMAS teléfono

Se hunden las húngaras ladronas

¡ESTAFARON A MEDIO NAYARIT!

Desde Ixtlán del Río hasta el sur de Sinaloa 'barrieron' las presuntas estafadoras

Les salió 'cola' a las mujeres paqueras detenidas por la judicial.

¡DOS NIÑOS VICTIMAS DE CAFRES!

Arrollados, uno por insurgentes y otro por la Rey Nayar

Oscar González ayer amaneció ahorcado

¡SE CANSO DE VIVIR!

* Su madre salió a buscarlo y lo encontró pendiendo a un árbol de aguacate
* explicó las causas de la fatal decisión en un escrito de 15 hojas

Policías municipales, ayer por la tarde detuvieron a varios escandalosos. (Fotos MERIDIANO/AG)

¡SEIS HERIDOS EN STRATUS!

Chocaron contra una Blazer y quedaron graves

¡SE AHORCO DE TRISTEZA!

Dejó recado postumo de 15 páginas...

¡PAGADO QUISO HACER

...Por las buenas o por las malas, dijo amenazante...

Cometieron fraudes desde Ixtlán hasta Sinaloa...

¡LES SALIO 'COLA' A LAS HUNGARAS!

**** Ayer ya se tenían reportes de los municipios de Ixtlán, San Pedro Lagunillas, Compostela, San Blas, Santiago y Tuxpan por lo que seguramente serán consignadas***

Alejandro García/Meridiano

Tepic.- La cosa se puso color de 'hormiga' para las cuatro mujeres detenidas el pasado sábado luego de estafar a un incauto en el municipio de Tuxpan, pues ayer la procuraduría ya tenía reportes de que estas señoras habían estafado personas en otros municipios.

Tal y como se informara oportunamente en la edición de ayer de MERIDIANO, las mujeres húngaras fueron detenidas después de las dos de la tarde del sábado por la carretera, poco antes de llegar a esta ciudad.

Aproximadamente las 12:30 horas se recibió el reporte de un robo en la dirección de seguridad pública de Tuxpan, así como a los agentes judiciales destacamentados en aquella cabecera municipal por la calle México en la colonia Cantarranas, donde encontraron al agraviado que se identificó como Rodolfo Soto López.

El agraviado dijo que al caminar por esa calle, fue interceptado por unas mujeres tipo húngaras y se ofrecieron a darle una limpia y le prometieron que el dinero que traía en sus bolsillos se iba a multiplicar.

Después de algunos minutos de hablar con él, lograron convencerlo y les entregó todo su efectivo, que consistía en varios miles de pesos en billetes de diferentes denominaciones, mismo que vio, pusieron sobre un pañuelo y después lo amarraron.

Posteriormente, las mujeres le entregaron de nuevo el pañuelo con el dinero supuestamente en su interior y le indicaron que no lo abriera hasta que llegara a su domicilio y vería que tendría mejor suerte y Rodolfo confiado lo creyó.

Al llegar a su domicilio abrió el pañuelo y se percató de que en el pañuelo sólo venían recortes de periódicos, así que minutos después alertó a las autoridades.

LES SALIO COLA

Agentes judiciales destacamentados en aquel lugar, comandados por Alberto Dena, al tener características de las féminas, se dieron a la tarea de localizarlas, implementando un operativo sobre carretera toda vez que testigos señalaban que se habían dado a la fuga en un vehículo tipo Sentra, color azul.

Más tarde, a eso de las 14:00 horas, sobre la carretera a la altura del crucero de Las Higueritas, interceptaron un auto marca Nissan, tipo Sentra, color azul, modelo 2000, con placas del estado de Guanajuato donde viajaban cuatro mujeres que coincidían con las características dadas por el agraviado.

Se les solicitó una revisión y entonces, judiciales les encontraron un puño de billetes de diferentes denominaciones, así como muchos recortes de periódicos y pañuelos, confirmando que efectivamente se trataba de las húngaras 'paqueras'.

Más tarde, serían puestas a disposición del agente del Ministerio Público, Yesenia Valente García, de 36 años de edad, originaria de Veracruz y vecina de Guadalajara, Jalisco, con domicilio en calle Mariano Otero: María Elena Hernández García, de 60 años, también vecina de Guadalajara; María Robles Hernández y/o Margarita Yan Hernández, de 38 años, así como Hilda Yan de Marín, de 58 años de edad.

Todas ellas quedaron internadas en los separos de la Policía Judicial del Estado como probables responsables del delito de robo cometido en agravio de Rodolfo Soto López.

Cabe señalar que una de ellas, quien ya había sido detenida el año pasado en Santiago, intentó sobornar a un agente de la PJE para que les ayudara y dejara libres. Por lo pronto, ayer en la procuraduría ya se tenía reporte de que estas cuatro mujeres habían cometido otros trinquetes en los municipios de Ixtlán del Río, San Pedro Lagunillas, Compostela, Santiago Ixcuintla, San Blas, Tuxpan, entre otros, así como en el estado de Sinaloa.

Seguramente que en las próximas horas, las cuatro señoras serán consignadas ante un juez y recluidas en el Centro de Rehabilitación Social «Venustiano Carranza».

En el Puente...

¡RAZZIA DE DROGADICTOS!

**** La Municipal capturó a par de chemos'***

Rubén Pérez/Meridiano

Santiago Ixcuintla.- El efectivo trabajo que están realizando los elementos de la Policía Municipal destacamentados en Pozo de Ibarra tienen satisfechos al titular de la Dirección de Seguridad Pública Municipal, licenciado Jesús Xocoyótzin Rentería Vega.

Y es que en menos de 24 horas ya metieron a la prisión a dos personas que muy tranquilas estaban inhalando marihuana en El Puente, comunidad perteneciente a este municipio.

De acuerdo con los datos proporcionados por la misma corporación, cuando eran aproximadamente las 22:00 horas de este sábado pasado, los preventivos al mando del jefe de grupo Raúl Ramírez detuvieron con una mínima cantidad de droga a quién dijo llamarse Trinidad Colmenares Serrano.

El sujeto, de 31 años de edad, originario y vecino del Puente, con domicilio ampliamente conocido, se encontraban muy tranquilo a la entrada de la citada comunidad.

Pero en cuanto observó que la patrulla se aproximaba su comportamiento dió un giró de 180 grados, y por su actitud sospechosa los agentes se detuvieron para efectuar una simple revisión de rutina a Trinidad.

Con la sorpresa de que el hombre traía entre sus pertenencias un envoltorio de plástico con un vegetal verde con todas las características de la marihuana.

Trinidad al sentirse descubierto confesó que la yerba era para su consumo personal, y de inmediato fue trasladado al CERESO REGIONAL para las determinaciones de ley.

LUEGO CAYÓ EL SOBRINO...

Y ayer domingo cerca del mediodía, el mismo equipo detuvo en el campo deportivo de ya citada comunidad a Mario Cervantes Beltrán, de 22 años de edad, y oriundo de «El Puente».

Este jovenazo se encontraba dándose una «refrescada de seso» cuando la Municipal arribó a la comunidad y lo observaron en plena faena.

Por cierto que el vago no intentó huir, así que fue trasladado al CERESO REGIONAL, donde quedó en compañía de su tío Trinidad.

Por exceso de velocidad...

¡MUJERES HERIDAS EN FORD!

Medina/Meridiano

Amatlán de Cañas.- Una familia quien se dirigía a la ciudad de Tepic, sufrió aparatoso accidente automovilístico, arrojando como saldo varias personas lesionadas y pérdidas materiales cuantiosas.

Uno de los lesionados manifestó que siendo como las 12:30 horas aproximadamente se dirigían de oriente a poniente, y conducían un vehículo a una velocidad moderada y al circular por la brecha que conduce del poblado de Amatlán de Cañas, al poblado de las Garzas de ese mismo municipio, al darse de reversa se cayó a un pozo grande, con los resultados ya descritos.

Los médicos de guardia manifestaron que ingresó María Hernestina Mercado Ron de 35 años de edad, quién presenta esguince cervical y probable fractura de muñeca izquierda, Alejandra Peña de 59 años de edad, quien prèsenta herida con probable fractura en pierna y Alicia Amézquita Becerra de 45 años de edad, quién presenta una herida en ceja izquierda y probable fractura de macizo facial.

La camioneta en la que viajaban es una, marca Ford, modelo 1997, tipo pickup, color blanca, placas de circulación HU54837 del estado de Jalisco, que era conducida por Ana Lilia Mercado Ron, quién cuenta con 23 años de edad.

Hay que señalar que la primera persona es originaria y vecina de Guadalajara Jalisco, con domicilio en calle Sierra Mojada, número 1247 de la colonia Independencia y las demás tres personas son originarias y vecinas de Amatlán de Cañas, con domicilio en calle Tepic número 50, colonia centro. Al lugar de los hechos se hicieron presentes elementos de la policía judicial, quienes se quedaron en resguardado de la unidad para los trámites de ley y así dejar en claro si existe responsabilidad.

El conductor de la unidad fue detenido y trasladado a la cárcel Pública municipal de Amatlán de Cañas y puesto a disposición del agente del Ministerio Público en turno de esa entidad.

MEGACABLE
lo que tú quieres ver

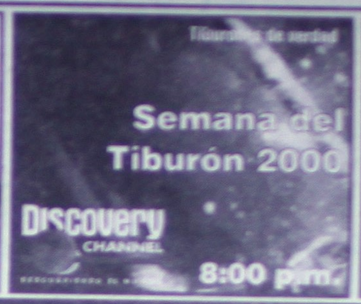

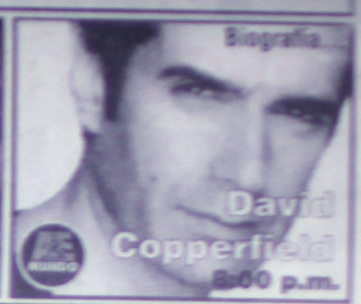

LUNES 14 DE AGOSTO DE 2000

www.megacable.com.mx

SINTONIA	CANAL	15:00	15:30	16:00	16:30	17:00	17:30	18:00	18:30	19:00	19:30	20:00	20:30	21:00	21:30	22:00	22:30	23:00	23:30
VARIEDAD Y ENTRETENIMIENTO																			
23	TELEMUNDO	Ocurrio Asi		Telenovela	Noticiero Telemundo	Padre Alberto		America en Vivo		Telenovela		Ocurrio Asi		Noticiero Telemundo	Noticiero Telemundo(Internet)	Primera en Vivo		Ocurrio Asi	
24	TVC	Naturale. Hola Sabia	Hola Spencer	Niña Mimada		Pel: La Calabaza Mágica				Cocinitas Cosas de la Coqui Teatro		TVC Noticias Noche		Pregunten		Tarde		Tarde	
36	FOX	Pel: Mamá Invisible				Los Addams	Ley Marcial		Los Simpson	Dweeb & Greg	Es como Si Sabes	Ally McBeal		Pel: Amor Vertical			Hombre de Lima	Los Simpson	
48	SONY	Party Of Five		Baywatch		Cheers	Mad About you	Friends	The Nanny	That '70s Show	Sports Night	Dawson's Creek		Popular		Beverly Hills	Married With	Saturday Night Live	
72	AXN	Nash Bridges		Highlander		Rescue 911	AXN: The Series	Walker		Total Recall		Vip		Pacific Blue		Water Rats		Rage	
25	GEMS	Alejandra		Causa Comun		Susana Gimenez		Pel: Principal Sospechoso				New Attitudes	Mujeres Protegen	Perdidos de Amor		Susana Gimenez		Linea de Estrellas	
47	UNA	Calle 13: Cita con el Asesino		Hercules		Xena: Warrios Princess		New York Undercover		" La Ley y el Orden		Cinema Calle 13: Un Seguro de Vida				Hermanitas, Se Ruega no Jueguen en las Calles		La Ley y el Orden	
06	MAS/MARK	Pel: No Mires Abajo				Pel: Esclavitud				Pel: Más Allá de la Pradera				Pel: Viaje al Centro de la Tierra				Pel: Legado Fatal	
PELICULAS																			
14	CMC	Pel: Los Jaguares vs. El Invasor Misterioso		Pel: El Camino de las Llamas				Pel: La Estrella del Rey				Pel: Nuevo Duro de Roer				Pel: Gallego			
43	GOLDEN I	Pel: Adolescente y Madre				Pel: Carrera Salvaje				Pel: Los Diablos de las Calles				Pel: Criaturas Celestiales				Pel: Carrera Salvaje	
44	GOLDEN II	Pel: Gigolo en las Vegas		Pel: Asesina Ejecutiva				Pel: Padre, Padrone				Pel: High Season				Pel: Cowgirls en la Playa			
68	PLATINO	Pel: Colapso en el Aire				Pel: Amerika				Pel: Exceso de Equipaje				Pel: Los Chicos Estan Bien				Pel: Un Nuevo Comienzo	
70	TNT	Pel: Otra vez en la Ruta		Pel: En Busca de un Nuevo Horizonte				Pel: Mi Amiga Clara				Pel: Eclipse Total						Pel: En busca de un Nuevo Horizonte	
DEPORTES																			
12	ESPN	Fútbol de Italia		America's Cup Volleyball Venezuela vs. Canada			Sports Center	America's Cup Volleyball Brazil vs. Argentina			Simplemente Futbol		Sports Center	Fútbol de Italia				Simplemente Futbol	
37	FOX SPORTS	Fox Sports Noticas		Boxeo Mundial				Fox Sports	Adrenaline	Fox Sports		Lucha Libre				Fox Sports Noticas		La Ultima Palabra	
71	ESPN 2	Karate	Inside Drag R.	Sports Center		Monday Night		CART Miller Lite 200				Baseball Tonight		Sports Center		Baseball Tonight		Informe-sion	ESPN Zone
MUSICA																			
09	VIDEOROLA	Solo Videos		Mas Videos con Claudia Chavez		Mas Videos con Ana Laura Tanaka. Grup.		Juntos pero no Revueltos		Solo Videos		Mas Show de Video Rola		Solo Videos				Juntos pero no Revueltos	
18	TELE HIT	Pulso	Contacto	Confee Time	Valvula de Escape	La Tragadera	Videos	Top Ten		El Planeta	Fresa con de Cabezal Chile	V.I.V	Contacto	Valvula de Escape	Hija de la Madre	Rock		La Tragadera	Videos
74	MTV	CDM	Vidorama	Videopremier		Conexion		Ren and Stimpy	CDM	Los 10 mas Pedidos		Behind the Music		Top 10	Undressed	Classics		Videosomnia	
INFANTILES																			
28	WARNER	Animan...	Historia	Superman	Batman	Lois & Clark		El Toque de un Angel		Pelicula				Babilunia 5		Suddenly Susan	Veronica Mars	Spenser Investiga-dor	
42	CARTOON	Scooby Doo	Que Histor Tan Marav	Pokémo	Guerra de Bastias	En Busca Del Castil	Hombre de Negro	Pinky y Cerebro	Coraje el Perro C.	Aventura Tiny Toon	Johnny Bravo	El Laboratorio de Dexte	La Vaca y El Pollito	Pokémon	Bugs Bunny Y P. Lucas	Tom y Jerry	Los Picapiedra	Shadow Raiders	Hombres de Negro
65	NICKELODEON	Mezcla de Nicktoons			Gas		Charlie Brown	Los Thorn-berrys	Planeta Nick					3 Amigos y JAKE	Catdog	Mezcla de Nicktoons			
67	FOX KIDS	Diabolik	El Mago	El Homb. Araña	Diabolik	Power Rangers		La Hora de la Risa		Alex Mack	Shirley Holmes	Escalo-frios	Diabolik	Power Rangers		Hombre Araña		La Mujer Araña	El Hombre Araña
CULTURA																			
29	DISCOVERY	Discovery Magazine		Hora Salvazje		Desde Adentro		Discovery New	Vida @ Linea	Cartelera de Discovery		Voces del Ayer		Hora Salvazje		Discovery New	Vida @ Linea	Cartelera de Discovery	
62	PEOPLE & ART	Lou Reed		Planeta Solitario		Viajeros		La Casa Ideal	Destino	Planeta Solitario		Mata Hari		Billie Jean King		El Show de Jools Holland		El Planeta Solitario	
30	MUNDO OLE	Biografia: David Copperfield		Nuestro Mundo		Siglo XX		Mini Series		Misterio Ancestral		Biografia: David Copperfield		Nuestro Mundo		Siglo XX		20/20	
CANALES PREMIERE																			
52	HBO OLE	Pel: Unido por el Destino			Pel: Cita con la Muerte			(:15) Pel: Ya no Puedo Esperar				Los Soprano 2 #11		Pel: Eternal Revenge				Pel: Kurt And Courtney	
58	CINEMAX	Pelicula	Pel: Bay City Story			Pel:An Enemy Of the People				Pel: A Night Full of Rain				Pel: Mambi	(:45) Pel: La Mala Semilla				
55	HBO Plus	Pel: Ufk				Pel: La Institutriz				Pel: Eight Heads in a Duffel Bag		(:45) Sex and the C.		(:15) Pel: La Mejor de mis Bodas				Pel: When Trumpets Fade	
59	MOVIE CITY	Pelicula	(:40)Pel: Terror en la Nieve			(:25)Pel: El Madril Dorado				(:10) Pel: Tras la Pista		(:45)Pel:El Divino Ned		(:25)Pel: La Vida es Silver					
57	CINECANAL	Pelicula	(:35)Pel: El Supervisor			(:10) Pel: Tú Casa es mi Casa				Pel: Justicia Roja				Pel: Dulce Venganza	(:25) Pel: Fiebre de Jungla				
58	CINECANAL 2	(:10) Pel: Un Destello en la Obscuridad				(:20) Pel: Bienvenido al Paraiso					(:50) Pel: Impacto Profundo				(:40) Pel: Alien 3				(:40) Pel:
66	DISC.KIDS	Las Ave.d Jeff Corw.	Mecánica Popular	Magia del Cine	Guerreros Miticos	Explora. Del Uni	Fantasma Escritor	Mi Guión	Aventuras de A.R.K.	Niños Re. Ave. Real	Magia del Cine	Mecánica Popular	Fantasma Escritor	Mi Guión	Explora. Del Uni	Magia del Cine	¿Splat!	Niños Re. Ave. Real	Aventuras de A.R.K.
64	INFINITO	Misterios Mundo	Misterios Magia y M	Universo Extraño	Desastre	El Mirador		Historias del Más Allá		Infinito Insolito		Zona Infinito	¿Puedes Creerlo?	First Wave		Infinito Esoterico y Oculto		Infinito Complot	
69	PLATINO PLUS	Pel: Bill y Ted, Viajeros en el Tiempo				Pel: Las Locas aventuras de Robin Hood				Pel: Un Dia para Recordar				Pel: Recuerdos Inolvidables				Pel: Duermo conmigo	
63	FILM & ARTS	Pel: The Love Goddesses		Profiles			Picket Fences			Inside the Actors		The Lemon Sisters			Pel: Summertime				

FILM & ARTS

Informes y Ventas en Magnolia # 212 ó llama al Tel: 14-45-00 Tepic, Nayarit

«Por las buenas o por las malas», dijo amenazante...

¡BRIAGO QUISO HACER SUYA UNA MESERA!

**** Policías municipales lo detuvieron en el antro «La Cabaña»***

Rubén Pérez/Meridiano

Santiago Ixcuintla.- La noche del sábado, elementos de la Policía Municipal que efectuaban un recorrido de rutina por los antros de esta ciudad, fueron alertados de un disturbio en la cantina denominada «La Cabaña», que fue hasta donde se dirigieron para investigar al respecto.

Y resulta que una mesera estaba siendo verbalmente agredida por un cliente que ebrio quería «todo con ella», amenazando que esto ocurriría por las buenas o por las malas.

Se trata de Susana Sánchez Mendiola, de 24 años de edad, vecina de esta ciudad, con domicilio conocido en calle Luis Castillo Ledón de la Colonia Primero de Enero.

La mujer manifestó ante agentes preventivos que un tal Jorge Tabares Farelas, presente, minutos antes la estuvo acosando sexualmente y como ella se negó a cumplir las fantasías eróticas del hombre, este se puso molestó y la maltrató para luego amenazar con abusar de ella. Lo mismo pero con otras palabras.

Sin más que cuestionarlo, los ejecutores de la ley esposaron al tipo, trasladaron a la cárcel pública municipal.

En este sitio el sujeto dijo ser originario y vecino de San Luis, Río Colorado, con domicilio en calle Las Conchas número 47.

Tras las generales, Jorge fue remitido a una fría celda donde su calentura definitivamente fue extinguida ante la presencia de tanto macho.

Los hechos ocurrieron cuando eran aproximadamente las 22:00 horas, en el citado antro, ubicado por la calle Rayón casi esquina con bordo de contención.

Y aunque se esperaba una formal denuncia ante el agente del Ministerio Público de guardia, esta nunca existió y por tal razón el calenturiento visitante fue dejado en libertad luego de cubrir una multa administrativa.

De los hechos tomó conocimiento la Dirección de Seguridad Pública Municipal.

Prestó el volante y se volcó la unidad...

¡DENUNCIAN CONFIADOTE OPERADOR DE AUTOBUSES!

Rubén Pérez/Meridiano

Santiago Ixcuintla.- Ante la agencia del Ministerio Público del Fuero Común de guardia se presentó quién dijo llamarse Julio Bautista Puga para denunciar a un chafiretazo que lo dejó torcido al causar la volcadura del autobús que conducía.

Este persona, de 24 años de edad, y originario y vecino de Villa Hidalgo, con domicilio ampliamente conocido, aseguró que el percance ocurrió cerca de las 5:30 de la tarde del sábado allá por Guadalupe Victoria, perteneciente al municipio.

Por declaraciones del mismo Julio nos enteramos que él había tomado un autobús en San Blas para trasladarse a Villa Hidalgo.

Y todo estuvo bien hasta después de pasar Guadalupe Victoria, pues el conductor de nombre Gilberto Carrión le pasó el volante a su acompañante, de quién se desconoce identidad.

Lo cierto fue que esta persona no supo manipular la situación cuando se le atravesó un ciclista, e incapaz de solucionar el problema con simplemente frenar, prefirió salirse de las cinta asfaltica causando que la unidad se volcara y sufriera infinidad de daños materiales.

Pero el problema no fue ese, sino que entre los pocos pasajeros Julio resultó afectado, y por suerte amigos de él que iban pasando lo auxiliaron trasladándolo hasta el Centro de Salud de Villa Hidalgo.

En dicho nosocomio no lograron averiguar de donde provenían los dolores que aquejaban a Julio, y posteriormente lo condujeron hasta el Instituto Mexicano del Seguro Social de Santiago Ixcuintla.

Y fue en este lugar donde el lesionado interpuso la formal denuncia ante el representante social del Ministerio Público, licenciado José Ángel Castro Padilla, por los hechos antes citados en contra de Gilberto Carrión y quién más resulte responsable.

BREVES DE LA COSTA

Rubén Pérez/Meridiano

Santiago Ixcuintla.- «Amantes de lo ajeno» hicieron de las suyas en la comunidad del Patroneño No.1, donde visitaron una conocida tienda de abarrotes y se llevaron lo más indispensable para pasar las semana.

No hubiera pasado de ahí, es decir, nadie se hubiera quejado de no ser porque también cargaron unas costosas batarias doble «A» que venían insertadas en una grabadora, que por cierto también desapareció...

El sábado por la noche, en recorrido de rutina, agentes preventivos se enfrentaron a un locuas individuo que vio la pelicula de los «X MEN» y quería hacerla cardiaca en el antro «Los 2 Arbolitos».

El sujeto de nombre Joel Rodríguez Rangel, de 19 años de edad, originario y vecino de Colonia Emiliano Zapata, perteneciente a este municipio, quebró una botella y con el filo amenazaba con «echarse» al primer uniformado que se le aventara.

Lo cierto fue que Joel andaba muy tomado y no supo a que horas le llegaron por atras y bolas... lo sometieron.

Enseguida lo trasladaron a la cárcel pública municipal siendo remitido a una celda cual «chuchra cuerera»...

También el sábado, se detuvo a Valentín Lara Valdivia por bravito, y es que primero se sentia todo un «rey león» y al final resultó ni más menos que un «pumba».

Este camarada, que quién sabe de donde salió, se metió muy tranquilo al corral del domicilio de Fernándo Romero Ortíz, vecino de la avenida Amado Nervo, pero de inmedió lo echó de su propiedad y el tipo no respondió.

Ante lo cual fue necesario la presencia de los uniformados para trasladarlo a la cárcel, a donde llegó sin decir un solo pio.

Dejó recado póstumo de 15 páginas...

¡SE AHORCO DE TRISTEZA!

**** Muy temprano, su madre que iba a buscarlo para desayunar, lo encontró pendiendo macabramente, en el patio a un árbol de aguacate***

**** Oscar González explicó las causas de la fatal decisión en un escrito de 15 hojas***

Alejandro García/Meridiano

Tepic.- A muy temprana hora, colgado en el patio de su casa fue encontrado Oscar González quien al parecer se deprimió durante una borrachera la noche del sábado, y en el transcurso de la madrugada, se puso a despedirse, escribiendo en varias hojas los motivos que tenía y con un cable de luz sobre el cuello, se colgó a un árbol de aguacate.

LO ENCONTRARON

Eran aproximadamente las 07:00 horas de ayer domingo cuando una persona informó a la Policía Judicial del Estado, el hallazgo de una persona sin vida, en el interior de un domicilio en el poblado El Ahuacate, municipio de Tepic.

Minutos después, los agentes de la división de investigación de homicidios, se dirigieron a la calle Camilo Torres del mencionado poblado, donde se encontraba el cadáver, por lo que también acudió el agente del Ministerio Público de guardia y peritos quienes tomaron nota.

Se dirigieron hacia el patio de la vivienda, allí pendiendo a una gruesa rama de un árbol de aguacate, permanecía una persona del sexo masculino quien por sus familiares fue identificado como Oscar González Mancinas, de 26 años de edad, originario del estado de Durango y vecino del poblado El Ahuacate.

Alrededor del cuello, tenía un cable de luz que presumiblemente se amarró horas antes para quitarse la vida sin que sus familiares se dieran cuenta, pues esto lo hizo durante la madrugada y bajo los influjos del alcohol.

Sus familiares, muy consternados dijeron que no comprendían el por qué Oscar había tomado esa fatal determinación y ante agentes judiciales relataron lo que sabían.

El joven, desde las 20:00 horas del pasado sábado había llegado a su domicilio en estado de ebriedad y en su cuarto había continuado ingiriendo bebidas y escuchando música hasta entrada la noche, cuando su madre Anastacia se retiró a dormir.

La afligida mujer refirió que a eso de las 06:00 horas se levantó y acudió a ver como se encontraba su hijo y al salir al patio, observó la terrible escena.

Más tarde, al estar realizando las investigaciones, sobre la grabadora se encontró un cuaderno chico cuadriculado así como un lápiz y un bote de cerveza.

Se percataron de que Oscar había dejado un recado póstumo, pero que éste se alargaba en 15 hojas y escrito a lápiz de manera muy ilegible donde se alcanzó a saber que el joven había tomado esa determinación porque nadie lo comprendía, además de despedirse de su madre.

Una vez que las autoridades tomaron nota de este suicidio, permitieron a personal de la funeraria Jardines de San Juan el levantamiento del cadáver, que fue llevado al anfiteatro para los trámites de ley.

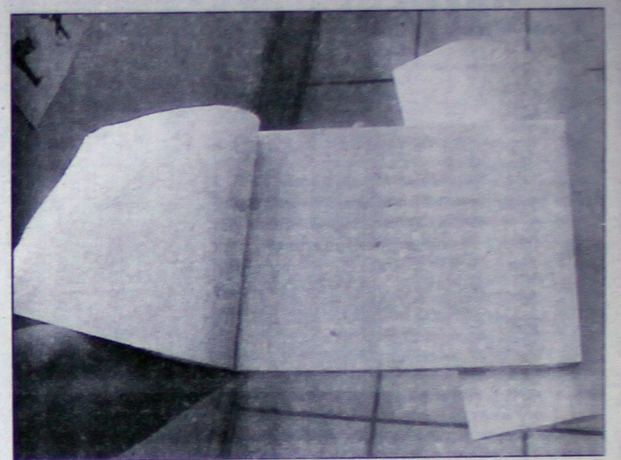

En 15 hojas de este cuaderno, Oscar González escribió las causas por las que se quitó la vida.

¡ZARPAZO A LADRON PROFESIONAL!

**** Al momento de revisar su historial tenía otra orden de reaprehensión***

Medina/Meridiano

Compostela.- Ejecutan orden de aprehensión en contra de un delincuente que se dedica a realizar diferentes tipos de robos, al revisar su historial delictivo se encontró con otra orden de reaprehensión, por lo que tendrá que rendir cuentas a la justicia por doble delito.

Elementos de la policía Judicial del Estado destacamentados en el centro táctico de operativo de Las Varas, dieron cumplimiento a una orden de aprehensión en contra de Gregorio Barragán Leyva.

Inmediatamente fue trasladado a la cárcel pública municipal de Compostela donde quedó en calidad de detenido y puesto a disposición del agente del Ministerio Público en turno de esa entidad, por el delito de robo calificado.

El presunto delincuente quién se dedicaba a robar desde hace mucho tiempo dijo llamarse Gregorio Barragán Leyva, quién cuenta con 20 años de edad, originario y vecino de Ixtapa de la Concepción, con domicilio conocido.

La citada orden de aprehensión fue girada por el Juez mixto de primera instancia en el municipio de Compostela.

Hay que señalar que al momento de revisar su historial delictivo este sujeto tenía otra orden de reaprehensión, por lo que tendrá que responder a la justicia por doble delito, en agravio de Antonio Salgado Pérez, por el mismo delito de robo calificado, quién en el año de 1997 presentó su denuncia con fecha 16 de Mayo por el delito ya señalado.

¡DOS NIÑOS VICTIMAS DE CAFRES!

Alejandro Garcia/Meridiano

Tepic.- Durante las últimas horas, dos menores fueron atropellados en distintos puntos de la ciudad, sufriendo lesiones de consideración que hasta ayer los mantenían hospitalizados.

El primer reporte que tuvo la dirección de Tránsito del Estado, así como paramédicos de la Cruz Roja, fue aproximadamente a las 12:30 horas por avenida Insurgentes oriente frente a la Plaza de Alica. En ese punto, los socorristas prestaron auxilio a Rafael Eleazar Díaz Cruz, de 5 años de edad, originario del estado de Oaxaca y vecino de esta ciudad, con domicilio en calle Fresa número 112 de la colonia Lucas Vallarta.

En torno al accidente, se conoció que el menor acompañado de su padre Moisés Díaz Santos, de 27 años de edad, habían salido de la mencionada plaza y cuando se dirigían a tomar el camión, tratando de cruzar la avenida Insurgentes, el niño fue alcanzado por un vehículo compacto, que después de arrollarlo se detuvo. Se trata de un Chevrolet, tipo Chevy, modelo 1999, color arena, que era conducido por José de Jesús Ontiveros Ríos, de 33 años, vecino del fraccionamiento Jacarandas, quien esperó la llegada de oficiales de Tránsito del Estado.

Mientras tanto, se conoció que Rafael resultó con dermoescoriaciones en diferentes partes del cuerpo, fue trasladado a la clínica de la Cruz Roja.

UNA NIÑA POR REY NAYAR

Tepic.- Más tarde, se recibió el reporte de una menor también arrollada, esta vez por avenida Rey Nayar frente a las instalaciones de Tránsito del Estado. Aproximadamente a las 14:30 horas, paramédicos de la Cruz Roja prestaron auxilio a Yara Daniela Salazar de León, de 7 años de edad, originaria de Santa María del Oro y vecina de esta ciudad, con domicilio en calle Río Suchiate número 36 de la colonia Los Fresnos.

De este caso, se sabe solamente que mas tarde su mamá fue avisada sobre el percance y que paramédicos la habían auxiliado en esa avenida, presentando fractura en pierna derecha y llevada al Hospital General.

El vehículo presunto responsable fue un Ford, tipo pickup, modelo 1993, color verde, placas RER4766, que era conducido por Juan Manuel Pérez Ayón quien quedó a disposición del agente del Ministerio Público

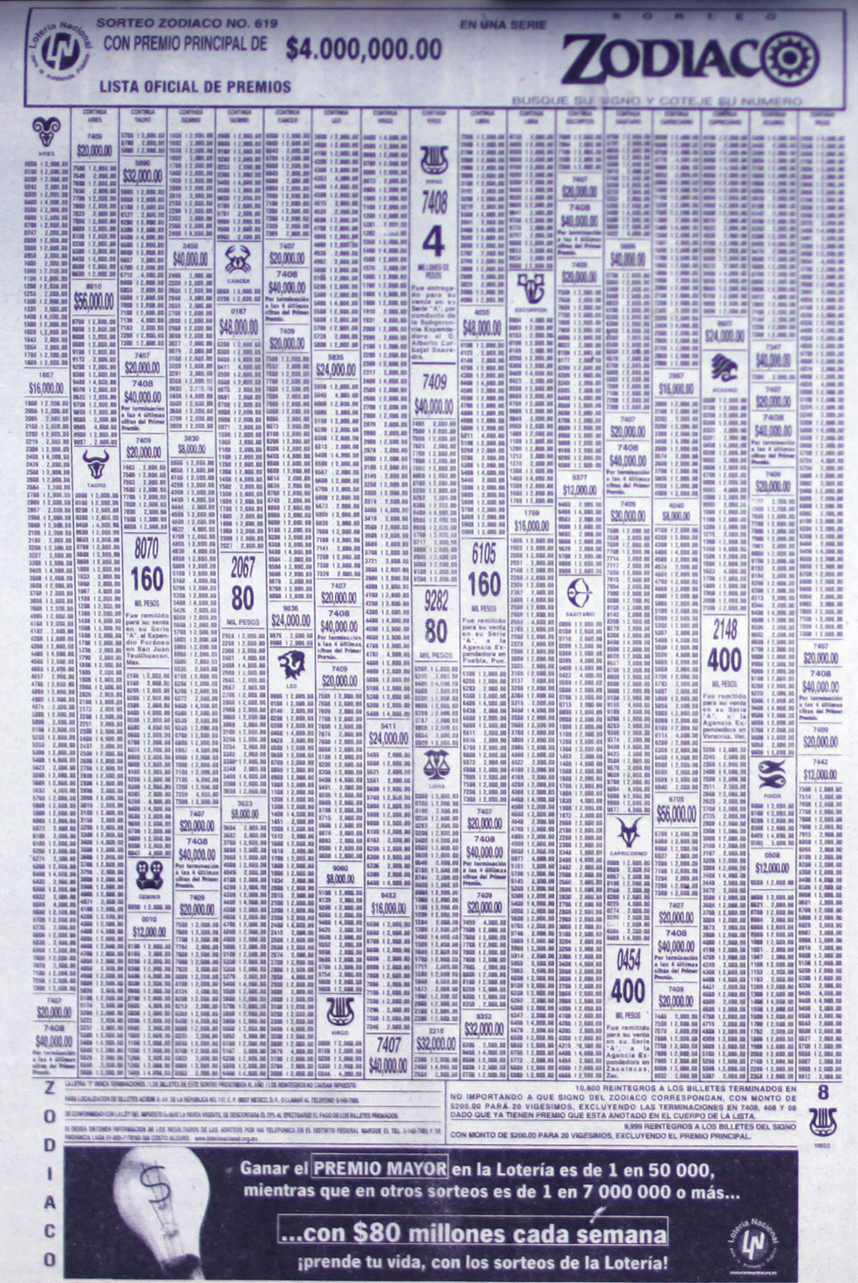

Chocaron contra una Blazer y quedaron graves

¡SEIS HERIDOS EN STRATUS!

Alejandro Garcia/Meridiano

Bahía de Banderas.- Saldo de media docena de personas gravemente lesionadas, arrojó un aparatoso choque la noche del pasado sábado por la carretera federal número 200, entre un Stratus y una Silverado, todo debido a que el primero vehículo intentó rebasar.

El reporte de la Policía Judicial del Estado, señala que los hechos se registraron aproximadamente a las 21:30 horas del sábado sobre la carretera 200, a la altura del kilómetro 105 donde el responsable al parecer fue un Chrysler Stratus, modelo 1998, color blanco, placas HWA7623 del estado de Jalisco, que era conducido por Feliciano Robles Mora, de 41 años de edad, vecino de la perla tapatía, con domicilio en calle Hacienda Masefeteo 2072 de la colonia Olatos.

Circulaban con dirección a Puerto Vallarta y al llegar al kilómetro antes señalado, trataron de rebasar e invadieron carril, no sin darse cuenta que a toda velocidad se acercaba una Blazer, así que realizó algunas maniobras para evitar el encontronazo, pero se impactaron de costado, provocando que el Stratus se saliera del camino.

También resultó con daños la Blazer, color blanco, placas WAU090 de Oregon, que era conducida por Domingo Villalobos Cabrales, de 36 años de edad, originario de Magdalena, Jalisco y vecino de Puerto Vallarta.

Minutos después, al lugar arribaron paramédicos y prestaron auxilio a los lesionados, trasladándolos a la clínica de San Pancho donde ayer permanecían algunos todavía internados.

Uno a uno se identificaron como, Celerina Iñiguez Hutrón, de 28 años, quien resultó con traumatismo toraxico-abdominal; Mónica Morán Uribe, de 73 años, con fractura expuesta de cúbito y radio, así como fractura de fémur izquierdo; Mayra Selina Robles Iñiguez, de 10 años, politraumatizada; Mónica Lovani Robles, cuyo estado de salud es reportado como delicado. Le siguen Axiri Ifayene Robles Iñiguez, de 6 años de edad, politraumatizada; así como Nestor Ivan Robles Iñiguez, de 12 años, también politraumatizado. Al final, se conoció que ambas unidades fueron recogidas por personal de la Policía Federal Preventiva.

Agentes de la Dirección de Seguridad Pública Municipal, la tarde de ayer llevaron a cabo la detención de varias personas entre ellas, una mujer quienes se encontraban protagonizando tremendo escándalo en la colonia 5 de Febrero. (Fotos MERIDIANO/AG)

Salió de viaje y regresó a su rancho para morir

¡EXPIRO AL BAJAR DEL CAMION!

**** Se desconocen las causas de su muerte, solo se sabe que al bajar del camión vomitó sangre***

Medina/Meridiano

San Blas.- Una persona de sexo femenino que salió de viaje y al regresar al puerta de San Blas al bajar del camión empezó a vomitar sangre lo que le causó la muerte, hasta el momento del cierre de esta edición no se sabían las verdaderas causas de su deceso.

Una de las testigos de los hechos manifestó que siendo como las 09:40 horas, que su vecina había salido de viaje y que al llegar al poblado de Singayta, se bajó del camión por lo que empezó a vomitar mucha sangre, lo que al parecer le causó la muerte inmediatamente.

Poco después fue trasladada a la clínica del Seguro Social para prestarle los primeros auxilios, pero fue demasiado tarde ya que esta persona había dejado de existir producto de los vómitos de sangre.

Uno de los testigos de nombre Olegario Muñoz Bocardos de 31 años de edad, originario y vecino del mismo lugar, fue quién proporcionó todos los datos para saber del paradero de esta infortunada mujer, quién solamente esperó a llegar a su rancho para morir.

La hoy occisa Angelina Prado de 65 años de edad, originaria y vecina de Singayta municipio de San Blas, con domicilio conocido.

Mas tarde la occisa fue trasladada a esta ciudad para que le practiquen la necropsia de ley.

Tomando fe de los hechos el agente del Ministerio Público de esa localidad, quién tendrá la responsabilidad de ver si existe responsabilidad de los hechos manifestados con anterioridad.
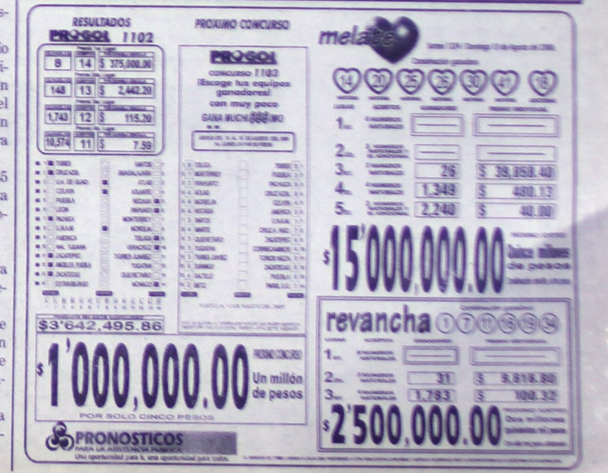
Cabe señalar que el cuerpo de la persona que resultó muerta se hizo cargo la funeraria San Miguel de San Blas.